R.E.DE S.MARTIN 1843
3

LOS ANDES

18 Páginas en 2 Secciones
PRECIO DEL EJEMPLAR $ 13,00
Además, una lámina en colores sin cargo.

Año XCIV | Registro Nacional de la Propiedad Intelectual Año 1974: Nº 1.270.582 | MENDOZA — Lunes 29 de Diciembre de 1975 | Publicación adherida al Instituto Verificador de Circulaciones | Núm. 31.140

Analizarán esta semana la reforma impositiva

Además en el Congreso se considerará el presupuesto

BUENOS AIRES, 28 (NA).— Los catorces proyectos de la reforma impositiva y el Presupuesto General de Gastos y Recursos de la Nación para 1976 entrarán desde mañana en la óptica del Congreso Nacional.

La conducción económica espera su rapida consideración para lograr que entren en vigencia con el primer dia del año, pero esta esperanza parece excesiva teniendo encuenta la brevedad del lapso que separa de 1976. En ese aspecto, esta semana será el enlace entre el año que concluye y el nuevo, una suerte de puente de los suspiros de las aspiraciones y esperanzas de todos los argentinos. Realmente, nunca como ahora será necesario brindar para que el tránsito anual sea hacia la definitiva consolidación de la paz argentina.

Los basamentos económicos

Los dos presidentes de las comisiones de Presupuesto y Hacienda de las Cámaras de Diputados y de Senadores, Carlos Palacio Deheza y Guillermo Romero, respectivamente, se pusieron de acuerdo para dar prioridad en la consideración parlamentaria al ultimo de los proyectos que fueron remitidos por el P.E.

En la lista facilitada por la propia Camara, se trata del proyecto 14, por medio del cual se modifica el texto vigente de la Ley 20.628 que estableció el impuesto a las ganancias. Todas las modificaciones de la ley han sido principalmente dirigidas a establecer los montos en ella contenidos dentro de un limite inflaccionario del 120 por ciento, aún cuando el mínimo no imponible de la 4ª categoria de réditos personales se elevó en el 156 por ciento. De esa forma, el mínimo del cual no se deducirá ningun descuento pasara de 500.000 pesos viejos por sueldo a 1.800.000 pesos viejos anuales. Se entiende que esa deducción corresponde al trabajador que se desempeña en relación de dependencia y es cabeza de lo que impositivamente se denomina "familia tipo" (matrimonio y dos hijos).

Funcionarios de la Secretaría de Hacieida estimaban que en la semana venidera la Cámara de Diputados podría dar sanción, además del proyecto 14 a otros tres, que son: el 2, que establece la modificación del régimen de coparticipación federal, establecido por el régimen del decreto Ley 20.221-72 y sus modificaciones posteriores; el 11, que establece la escala del impuesto a las tierras libres de mejoras —Ley 20.538—; el 12, que suspende hasta el 31 de diciembre de 1976 el impuesto establecido sobre los importes de la venta de ganado vacuno para faena —uno y medio por ciento sobre el importe total de la operación— y que está destinado a engrosar el Fondo Nacional de la Vivienda.

Las autoridades de la Secretaría de Hacienda tienen interés también ei que otros dos proyectos cobren igual prioridad. Son estos: el Presupuesto Nacional de Gastos y Recursos de la Nación para 1976 y el proyecto que figura con el número 13 en el sumario de Diputados, el cual da por aprobada el acta de concertación sobre lineamientos de la política fiscal para el ejercicio de 1976.

Parece obvia la razón por la cual la conducción económica reclama el presupuesto, pero pueden no ser tan claros los motivos que la impulsan a prohijar el proyecto 13 con las mismas razones.

La explicación, sin embargo, hay que buscarla en que por medio del acta los gobiernos provinciales se comprometieron a dar comienzo a la autonomía de recursos en el ejercicio de 1977 mediante la reimplantación del impuesto a las actividades lucrativas. Este impuesto, que ya regía hasta 1974 y se lo suprimió al comenzar el corriente año, es la única fórmula de soberanía impositiva de que disponen actualmente las provincias, sometidas en todo lo demás a los repartos que efectúe la Secretaria de Hacienda a través de los diferentes gravámenes de coparticipación federal.

Si el proyecto no es aprobado para que entre a regir con el primer minuto de 1976, tanto los gobiernos como las legislaturas provinciales no se encontrarán en condiciones de aprobarlo en el curso del año venidero.

Como algunas de la constituciones de esas provincias exigen un lapso previo de un año para poner en vigencia el sistema completo de recaudación impositiva, de no lograrse la rápida aprobación de esa modificación legal en el primer día del año, la sanción definitiva puede demorarse en demasía y eso es lo que preocupa a la conducción económica.

En un encuentro que el sábado sostuvieron los presidentes de las dos comisiones del Senado y de Diputados, coincidióse en que la consideración

(Pasa a la Pág. 3, Col. 3ª)

No se estudia ningún aumento en el precio de la nafta, dijo Obón

SAN MIGUEL DE TUCUMAN, 28 (Télam). — El interventor en la empresa Yacimientos Petrolíferos Fiscales (YPF), teniente coronel (RE) Jorge Obón, afirmó en esta capital que "no se está realizando ningún estudio respecto de un presunto aumento del precio de los combustibles".

El funcionario, que se encuentra realizando una gira por distintas provincias en las cuales efectúa visitas a destilerías y centros de distribución comercial de YPF., se entrevistó durante su permanencia en esta ciudad con el gobernador Amado Juri.

Dijo también Obón que durante 1976 será explorada la plataforma submarina nacional incluyendo el sector de las Islas Malvinas.

El interventor en la empresa petrolífera estatal sostuvo que el abastecimiento interno para el año próximo está asegurado en un 90 por ciento e indicó que el petróleo a importarse será licitado y se traerá del país que haga la mejor oferta.

Con referencia a la comercialización de los combustibles, el titular de YPF, anunció que "se proyecta una reestructuración del sistema para evitar que se paguen costosos fletes por largos recorridos".

Con respecto a la política de nacionalización de las destilerías, Obón manifestó que "lo que se debe nacionalizar es la capacidad de decisión, pués —agregó— se puede hacer un convenio con cualquiera siempre que convenga al país".

Por último, expresó que "los estudios para explorar, perforar y explotar pozos petroleros en Ecuador, permitirán a YPF obtener un porcentaje del combustible que se extraiga".

El funcionario, quien realizó en esta provincia distintas tareas vinculadas con el quehacer de la empresa y la comercialización de los combustibles, partió rumbo a la provincia de Salta, continuado su gira de trabajo.

Por otra parte se iformó aquí que fue dispuesta la creación de la divisional de comercialización Tucumán, de YPF, que tendrá asiento en esta ciudad y comprenderá, además, a las provincias limítrofes de Catamarca y Santiago del Estero.

Para una visita al premier de China

David y Julie Eisenhower llenan una ficha de las Líneas Iranias en el aeropuerto de Tokio. La pareja volará a Pekín de acuerdo con una invitación del primer ministro Chou En Lai. (Radiofoto de UPI).

Tortolo se reunió con Isabel Perón y Videla

Presunta gestión mediadora del prelado

BUENOS AIRES, 28 (NA). — Permanece aún en esta capital el arzobispo de Paraná y vicario general de las Fuerzas Armadas, monseñor Adolfo Servando Tortolo, quien ayer mantuvo conversaciones con el comandante general del Ejército, general Jorge Rafael Videla, y la presidente de la Nación.

Monseñor Tortolo —que es a la vez presidente del episcopado argentino— mantuvo ayer en la sede del vicariato castrense una conferencia con el general Videla luego de la misa rezada en la capilla Stella Maris en memoria del general Jorge Esteban Cáceres Monié y su esposa.

Posteriormente, alrededor de las 16, el prelado fue recibido en la residencia de Olivos por la presidente de la Nación, María Estela Martínez de Perón.

El absoluto hemetismo que se mantiene sobre su permanencia en esta capital torna imprecisa una definición sobre las probables gestiones que cumple en momentos en que su presencia resultó de destacada importancia durante la reciente crisis desatada en la Fuerza Aérea. Es notorio que en esa oportunidad, monseñor Tortolo ofició de mediador ante el sector aeronáutico en rebeldía.

Una de las versiones no desmentida en ninguna fuente oficial, sostiene que entre los temas abordados por el arzobispo de Paraná y el comandante general del Ejército figuró el de las promociones en el arma que se conocerán esta semana.

Otra especie indica que monseñor Tortolo continuará mañana sus gestiones de mediación "en el carácter de sacerdote y obispo".

Será suscripto hoy un acuerdo con el Japón

BUENOS AIRES, 28. (Télam). — El canciller Manuel Aráuz Castex y el embajador de Japón, Shiro Kondo, firmarán mañana, a las 12, en el Palacio San Martín, un convenio "de particular importancia para el desarrollo de las relaciones económicas argentino-japonesas", indicó una información emanada de la cancillería.

El acuerdo que se suscribirá establece que recíprocamente se eliminará la doble imposición sobre las rentas originadas en la operación de buques y aeronaves que realicen tráfico entre ambos países.

Sánchez Toranzo permaneció ayer en su despacho

BUENOS AIRES, 28 (NA). — Desde mañana por la mañana el Congreso de la Nación será uno de los ejes alrededor del cual deberán producirse importantes definiciones políticas. La preocupación del oficialismo fue evidente durante el fin de semana, y el titular de la Cámara de Diputados, Nicasio Sánchez Toranzo, permaneció hoy durante casi toda la jornada en su despacho, ultimando los detalles de la estrategia programada en la reunión realizada el sábado en la residencia presidencial de Olivos.

Pudo determinarse, asimismo, que algunos de los colaboradores del presidente de la Cámara Joven dedicaron casi toda la tarde a confirmar telefónicamente la asistencia de los legisladores oficialistas —especialmente de los enrolados en el sector verticalista— a la sesión de mañana.

La reunión ha sido convocada a las diez, para tratar los despachos que ha producido la Comisión de Presupuesto y Hacienda, sobre los proyectos impositivos remitidos por la conducción económica, que ha urgido en reiteradas ocasiones a los parlamentarios para que aceleren su tratamiento.

La sesión podría complicarse con planteos políticos-legislativos de la oposición, como el pedido de juicio político a la Presidente de la Nación, presentado por la FUFEPO; el cuestionamiento al presidente de la Cámara y la fijación del nuevo coeficiente de aumento para las locaciones urbanas.

Tampoco escapa a la preocupación de las bancadas opositoras la posibilidad de que el Poder Ejecutivo disponga la intervención federal en la provincia de Buenos Aires.

El Senado también tiene previsto reunirse mañana, primero en una sesión secreta, en la que se tratarán los pedidos de acuerdo para los ascensos en las Fuerzas Armadas, y, luego, en sesión ordinaria.

El año nuevo en Tokio

Un grupo de alegres niños suben a un tren en una excursión de esquí, para tratar de pasar unas buenas vacaciones fuera de Tokio. Los japoneses celebran el año nuevo como la mayor fiesta y se paralizan prácticamente todas las actividades hasta el 4 de enero. (Radiofoto de UPI).

López Rega no se presentaría hoy a declarar ante el juez

Habrían firmado o estarían a punto de suscribir un decreto que deja sin efecto la designación del ex ministro como embajador

BUENOS AIRES, 28 (NA). — Mientras todos los indicios indican que José López Rega no se presentará mañana a declarar ante el juez Alfredo Nocetti Fasolino, versiones que no han sido confirmadas ni desmentidas señalan que la presidente de la Nación, María Estela Martínez de Perón, habría firmado o estaría a punto de suscribir un decreto que deja sin efecto la designación del ex ministro de Bienestar Social como embajador en misión en Europa.

El ex funcionario —que abandonó el país a bordo del avión presidencial el 19 de julio pasado— debe comparecer a las 14.30, en carácter de imputado, en una de las causas que se tramitan por manejo irregular de fondos en el Ministerio de Bienestar Social.

Fue requerido para ello el 11 de diciembre pasado, pero, además, a principios de la última semana el mismo magistrado dispuso procesarlo en otra de las causas que, por el mismo motivo, se tramitan en su juzgado y solicitó su captura por medio del Interpol, en consideración a que se encuentra fuera del país.

Las actuaciones

La primera de las actuaciones se originó en la Cámara de Diputados de la Nación a iniciativa del diputado justicialista Jesús H. Porto, e involucra también al ex secretario de Seguridad Social del ministerio citado y ex ministro de Economía de la Nación, Celestino Rodrigo, quien aún no ha sido citado por el juez.

La denuncia de Porto fue girada a la justicia una vez que López Rega y Rodrigo resignaran sus cargos de funcionarios, y comprende a la presunta malversación de fondos en Bienestar Social, en la Cruzada de Solidaridad (ex justicialista) y a la contratación de compra de petróleo crudo en Libia.

La segunda de ellas llegó al juzgado remitida por el fiscal nacional de investigaciones administrativas, Sadi Conrado Massué, quien promovió acción contra López Rega; el ex ministro de Bienestar Social, Carlos Alejandro Gustavo Villone, y el ex asesor de gabinete de la cartera, José Miguel Vanni.

En este caso, el fiscal nacional considera que los nombrados habrían cometido en principio los delitos de falsedad instrumental, estafa y malversación de caudales públicos e incluye, en la acción promovida, a otro ex ministro de Bienestar Social del gobierno peronista, Rodolfo Roballos quien se encuentra ya detenido en la Cárcel de Villa Devoto, en relación con la tramitación irregular y delictuosa de contrataciones con la Empresa Rojas de Transporte SAC, de la que forman parte otros dos ex funcionarios, el ex secretario de Deportes y Turismo, Pedro Eladio Vázquez, y su hermano, Demetrio Horacio, quien se encuentra prófugo.

Esta última es pues, la tercera de las actuaciones por la presunta comisión de delitos en Bienestar Social; fue girada a la justicia por la Policía Federal y, además de Roballos, se encuentran detenidos otros dos funcionarios del Ministerio y el vicepresidente de la empresa citada.

Las actuaciones que desembocaron en la justicia desde tres distintos medios de investigación, arrojan así el balance de tres ex-ministros de Bienestar Social del gobierno justicialista involucrados y, hasta el momento, cuatro de los imputados (entre ellos Roballos) se encuentran detenidos y otros son requeridos policialmente.

Presunto decreto

Respecto de López Rega, el matutino Clarín consigna en la fecha que la Presidente de la Nación ya firmó el decreto que deja sin efecto su designación como embajador en misión en Europa.

Señala que esta información trascendió de la reunión efectuada ayer en Olivos, ocasión en que la jefe del Estado y sus ministros resolvieron que el actual ministro de Bienestar Social, Aníbal Demarco, haga llegar toda la documentación que le sea requerida por la comisión especial investigadora que actúa en la Cámara de Diputados de la Nación.

El matutino La Nación y el vespertino La Razón, en tanto coinciden con otras versiones que indican que la Presidente estaría a punto de suscribir la resolución por la que se despojaría a López Rega de su condición de embajador.

En medios oficiales, sin embargo, ninguna de las versiones fue confirmada pero tampoco se las desmintió.

Provoca expectativa la citación a Fatigatti

Este deberá comparecer mañana ante la comisión legislativa

BUENOS AIRES, 28 (NA). — Se considera de vital importancia la comparecencia del general (RE) Ernesto Fatigatti ante la comisión especial de la Cámara de Diputados de la Nación que investiga la comisión de irregularidades en la Cruzada de Solidaridad (ex Justicialista) y en el Ministerio de Bienestar Social, en razón de las derivaciones que podrían tener sus declaraciones.

Fatigatti que deberá presentarse pasado mañana a las 11, remplazó a José López Rega en el cargo de vicepresidente de la fundación, cuya titularidad es ejercida desde que comenzó a funcionar por la Presidente de la Nación, María Estela Martínez de Perón.

El militar retirado formuló, a mediados de mes, declaraciones exclusivas al diario "Crónica", de Comodoro Rivadavia, en las que se extendió en la revelación de determinados detalles.

Relató así las circunstancias en la que jefe de Estado rubricó y endosó un cheque por una cifra superior a los tres mil cien millones de pesos para ser depositado en el juicio por la sucesión hereditaria de Juan Domingo Perón: Ese cheque debió ser posteriormente sustituido por dinero en efectivo, por cuanto había sido indebidamente librado contra la cuenta corriente que en el Banco de la Nación Argentina tiene la Cruzada de Solidaridad (ex Justiciailsta).

En sus declaraciones a "Crónica", Fatigatti responsabilizó por el error presidencial al ex ministro de Justicia y del Interior, Antonio J. Benítez.

También aludió a la forma discrecional con que López Rega condujo la administración y la contabilidad de la Cruzada mientras ejerció la vicepresidencia de la entidad.

El reportaje de "Crónica" alcanzó amplia difusión periodística —prácticamente se extendió a todo el país— e intentó ser desautorizado por Fatigatti.

Sus desmentidas se paralizaron al revelarse que existía una cinta magnetofónica que registró la totalidad de las manifestaciones de Fatigatti, la que ahora obra en poder de la comisión investigadora del Congreso Nacional.

Fue depositada en custodia por el director-editor del diario patagónico, Diego Joaquín Zamit, quien la semana anterior viajó desde Comodoro Rivadavia con ese exclusivo propósito.

Ahora Fatigatti deberá ampliar sus declaraciones ante los parlamentarios que se aplican a la pesquisa y dar a conocer, con exactitud el real estado de la contabilidad de la Cruzada u otras circunstancias no menos importantes.

No se descarta que con posterioridad la Comisión Investigadora libre oficio a la jefa de Estado para que informe, en su carácter de titular de la Cruzada de Solidaridad (ex Justicialista) sobre los aspectos que aún conservan aristas oscuras.

También el martes, a las 10, deberá concurrir a la Comisión Especial el coronel Carlos J. M. Martínez, quien revistaria en la Presidencia de la Nación.

Existirían probanzas que percibió un cheque por veinte millones de pesos, cantidad que depositó en su cuenta bancaria personal. El cheque llevó la rúbrica de la jefa de Estado, fue librado contra los fondos de la Cruzada, y extendido "al portador".

El coronel Martínez deberá dar razón del cheque y a los fines que aplicó los veinte millones de pesos antiguos.

En ambos casos —el general Fatigatti y el coronel Martínez— tomará intervención automática el Comando General del Ejército. Especialmente se tendrá en cuenta el contenido y alcance de sus respectivas declaraciones.

Inquietud en torno del pedido de juicio político

La Cámara iniciaría a las 10 su sesión especial

BUENOS AIRES, 28 (NA). — En un clima realmente tenso, por el que se canalizan todo tipo de versiones en torno al proceso institucional, el Congreso Nacional se apresta a clausurar las deliberaciones correspondientes al año calendario.

El mayor nerviosismo se anota en la Cámara de Diputados, y comenzó a ganar volumen desde que el sector oficialista perdió el control de las votaciones en el recinto.

Convocada a sesión especial para las 10 horas del lunes 29, predomina la incertidumbre sobre el logro del "quórum" reglamentario.

Se da por descontado qúe los componentes de la bancada de fuerza federalista popular van a reclamar urgente despacho de comisión del proyecto de juicio político a la presidente de la Nación, al que dieron estado parlamentario el viernes último.

Por otra parte todos los sectores —con la única excepción del bloque "verticalista"— se proponen cuestionar la gestión de Nicasio Sánchez Toranzo como titular de la Cámara Joven.

Le imputan la responsabilidad de la presencia masiva en las galerías, durante la reunión del viernes 19, de una barra intimidatoria. A la vez que también critican no haber respondido como correspondía al juez federal Francisco Madariaga que entiende en el recurso de amparo que interpuso la Cruzada de Solidaridad (ex Justicialista).

El planteo del juicio político a la jefa del Estado y el cuestionamiento de Sánchez Toranzo son dos temas realmente electrizantes que pueden transformar el recinto en un "reñidero" de proporciones escandalosas.

Se descuenta que el 'verticalismo" procurará realizar algún tipo de "negociaciones" que impidan tanto el debate en torno del juicio político, como que permitan demorar la batalla a Sánchez Toranzo.

No se descarta, en consecuencia, que el propio Sánchez Toranzo dé por levantada la sesión especial vencida la media hora de tolerancia que prescribe el reglamento.

El fracaso de las dliberaciones determinaria la postergación del tratamiento y aprobación de algunas de las leyes impositivas que el Ministerio de Economía se proponia comenzar a poner en marcha a partir de enero de 1976 en consecuencia, al demorarse la percepción de algunos tributos que se consideran básicos, Antonio Cafiero y sus colaboradores, deberán aplicarse de inmediato a un reajuste global de sus estimaciones presupuestarias para el inmediato año fiscal.

De todas maneras, si diputados lograra aprobar esas medidas impositivas, la Cámara de Senadores deberá considerarlas de inmediato para su promulgacion antes de la medianoche del dia 31.

La alta cámara celebrará impostergable sesión secreta. En su transcurso deberá prestar acuerdo para las promociones de los oficiales superiores de las tres Fuerzas Armadas.

Las gestiones de Kosygin en Turquía

En Iskenderum, el premier soviético Alexei Kosygin (centro), y el líder turco Suleyman Damiret (izquierda), saludan a la muchedumbre en la ceremonia de apertura de la fábrica de acero construida con el apoyo financiero y técnico ruso en el sur de Turquía. (Radiofoto de UPI).

La ofensiva del oficialismo, febriles negociaciones y la situación de Calabró

Especial para NA, **por Luis Garasino**

BUENOS AIRES, 28 (NA). — El sangriento intento de copamiento del Batallón Arsenales 601 de Monte Chingolo, que terminó con la más espectacular derrota de la guerrilla desde que comenzara su accionar en nuestro país, vino a inscribirse en el marco de una discutida decisión política, cuyas consecuencias, de concretarse, son todavía difíciles de prever.

En efecto, el comandante general del Ejército, teniente general Jorge Videla, dirigió un radiograma al gobernador de Buenos Aires, Victorio Calabró, felicitándolo por la acción de la policía y autoridades provinciales, en ocasión de la emergencia pasada. Dicho radiograma había sido precedido por dos comunicados de Ejército, también elogiando a policía y administración bonaerenses.

Esto sucedía prácticamente a horas de que hubiese trascendido la decisión gubernamental, hasta el decreto estaría firmado, de intervenir al gobierno de Victorio Calabró. Los observadores estimaron que el mandatario bonaerense había recibido un apoyo decisivo, pero cuál no sería la sorpresa, cuando las 62 Organizaciones, dirigidas por Lorenzo Miguel, publicaron el 26 una solicitada reiterando su pedido de intervención, asegurando que el gobierno provincial no garantiza el orden y la seguridad e insinuando una polémica con las expresiones del comandante general del Ejército.

Pero los acontecimientos no terminaron allí. El sábado, día desusado para un consejo de ministros, la Presidente se reunió con el gabinete y decidió: a) retirar a José López Rega su calidad de embajador, que le había conferido en julio pasado; b) ordenar al ministro de Bienestar Social, Aníbal Demarco, que suministrase toda la información requerida por la comisión investigadora parlamentaria, sobre el movimiento de fondos en dicha cartera de Estado y en la Cruzada de Solidaridad Justicialista.

Esto es interpretado como un intento de despejar el terreno por parte del gobierno para librar la batalla de fondo, no sólo sobre la intervención a Buenos Aires en el Parlamento, sino para contrarrestar la cada vez más apremiantes presiones para lograr el alejamiento de la Presidente de su cargo. "No hay que hacerse ilusiones —manifiesto una de las principales figuras del grupo de trabajo en una reunión privada, el gobierno está dispuesto a dar la batalla hasta las últimas consecuencias, y la Presidente no está dispuesta de ninguna manera a renunciar, sobre esa base deben sacarse las conclusiones políticas que se imponen".

Hay que añadir que también la Presidente rechazó la solicitud presentada por legisladores verticalistas de retirar del Congreso los temas de extraordinarias, dando por terminadas las sesiones hasta mayo próximo.

Todos estos datos son coincidentes en el sentido de que el gobierno piensa pasar a la ofensiva y que, pese a las divisiones que se han producido en el bloque del FREJULI, está seguro, de una u otra manera, de contar con la mayoría necesaria en el Parlamento para llevar adelante sus proyectos.

La unidad de fuerzas es tal en la Cámara de Diputados donde las tesis sobre la investigación sostenida por el Poder Ejecutivo no fueron aprobadas, que la presencia o no de cada legislador cuenta casi como su voto.

Trascendió asimismo que se han entablado febriles negociaciones por parte del oficialismo, no solo con integrantes del grupo peronista disidente, sino también con los representantes de otros sectores. Los conservadores de Buenos Aires, o por lo menos el principal de ellos, Francisco Falabella, ya adelantó un criterio favorable en principio a la intervención a la provincia.

El panorama resulta claro en el Senado, donde sólo diez u once legisladores aparecen firmemente enrolados en el "verticalismo", sobre un total de sesenta y nueve.

La actitud del gobierno no sería sino la ya expuesta durante la crisis de la Fuerza Aérea. En las tensas reuniones del gabinete con los comandantes generales del Ejército y de la Armada, el criterio fue inflexible: primero terminar con la rebelión, después entrar a considerar otros aspectos "de fondo". Ese momento ha llegado y la señora de Perón y sus asesores inmediatos han decidido dar batalla, una batalla que se dará en un ambiente particularmente enrarecido, y a la cual se pareciera querer arrastrar también a las Fuerzas Armadas.

En una palabra, todas las instituciones del país se han ido alineando, deliberadamente o por imperio de las circunstancias, en uno u otro bando, en un enfrentamiento donde está en juego no sólo la conducción suprema del gobierno, sino también la vigencia del sistema reinstaurado en 1973.

Enérgicas críticas formuló un dirigente del Partido Federal

BUENOS AIRES, 28 (NA). — En una declaración en la que realiza un balance del año 1975, el coordinador general del Partido Federal, Alberto Robledo, afirma que "los tres poderes del Estado muestran su postración moral y un grado de ineptitud no compatibles con un país civilizado".

Dice Robledo que "la dirigencia sindical ha abjurado de la defensa de los intereses reales de sus representados y se sumó a la farándula del vicio y la ignorancia" y agrega que "el empresariado continúa mostrando en gran parte su incapacidad de superar concomitancias impúdicas que terminaron por minar la producción".

Acusa a los partidos políticos de haber acompañado "la procesión de la miseria" y dice que ahora la mayoría de ellos "se rasga las vestiduras, denunciando la corrupción encaramada en todos los estamentos del poder, como si la falta de honestidad de los funcionarios fuera el principio y el fin de los problemas argentinos".

"Mientras tanto —dice Robledo— la guerrilla se sigue nutriendo de los inadaptados que produce esta sociedad en descomposición y sin gobierno que ofrezca autoridad moral en la represión".

Según Robledo "la Iglesia y las Fuerzas Armadas se han constituído en la luz de la esperanza del pueblo argentino".

PEDRO FORTUNY SA
Y AHORA EN BUENOS AIRES CON PLANTA DE MONTAJE
su seguro volcador

ENTREGA INMEDIATA
FACILIDADES
REPRESENTANTE EN CUYO
JOSE F. VENTURINI
B. DE LOS ANDES 5762
RODEO DE LA CRUZ
Gllén. - Mza.
Avda. CASEROS 7600
T.E. 397745-ROSARIO

Se rechazó la renuncia del fiscal Deheza

BUENOS AIRES, 28 (Télam). — El ministro de Justicia, Ernesto Corvalán Nanclares, rechazó la renuncia presentada oportunamente a su cargo por el fiscal de la Cámara Federal de la Capital Federal, José A. Deheza.

Con tal motivo, el titular de la cartera de Justicia dirigió una nota a Deheza en la cual expresa que "su comunicado difundido el 20 del actual, lejos de dar lugar a suspicacias o malas interpretaciones que afecten la independencia del Ministerio Público, ante los excepcionales y particulares momentos que vivía el país, constituye una actitud honesta, valiente y patriótica, por parte de quien tiene a su cargo la custodia legal de respeto a la Constitución y a las normas fundamentales de la República".

"Como ministro de Justicia —finaliza la nota— debo hacerle presente mi reconocimiento por su gesto, mediante el cual se hace pública una vez más la conducta asumida por quienes ejercen la actual conducción del gobierno, frente a hechos o actos que puedan constituir irregularidades o delitos en el ejercicio de la función".

El éxito será a breve término total, dijo el general Bussi

En un acto en un estadio de fútbol de Tucumán inauguró la continuidad del operativo antisubversivo Independencia

SAN MIGUEL DE TUCUMAN, 28 (Télam). — En el estadio de fútbol del club Santa Lucía, se realizó hoy un importante acto, para "dejar inaugurada la continuidad del operativo antisubversivo Independencia", según el mensaje del comandantede la Quinta Brigada de Infantería, general Domingo Antonio Bussi, en una improvisada arenga.

Allí, se encuentran acantonadas las tropas de la "Fuerza Tarea Aconquija" del Regimiento 19 de Infantería y participaron del acto, el gobernador de la provincia, Amado Juri, los ministros del Poder Ejecutivo, los presidentes de ambas Cámaras, del presidente de la Suprema Corte de Justicia y el intendente municipal, y otros funcionarios que llegaron al lugar en helicópteros de la Fuerza Aérea.

A su arribo, la comitiva fue recibida por el segundo jefe del Regimiento 19, mayor Miguel Alfredo Manuel Paz, quien expresó sus saludos a los visitantes y presentó al jefe del regimiento, ante el general Bussi, teniente coronel Ernesto Arturo Alais.

Improvisada arenga

De inmediato se inició el acto, en cuyo transcurso pronunció una improvisada arenga, el general Domingo Antonio Bussi, como así también el gobernador Amado Juri.

Al iniciar su alocución el general Bussi, dijo que "en vísperas de iniciar nuevas operaciones contra la delincuencia subversiva he sentido la necesidad de traer a ustedes la voz del Ejército, voz que no tiene palabras sino de reconocimiento a la sacrificada, a la abnegada tarea que ustedes realizan en estos montes y cerros tucumanos tan queridos a nuestros sentimientos de argentinos".

"Sólo —continuó— la experiencia personal, de haber transitado, puede dimensionar en su verdadero valor, el sacrificio, el esfuerzo y por que no decirlo, el patriotismo del que hay que hacer gala para superar a la naturaleza, que se muestra hermosa".

"Pero aquí hoy el Ejército como ayer y como siempre sabrá superar con creces y vencer a la naturaleza como ya venciera a la delincuencia. El Ejército se siente profundamente orgulloso —aseguró— de sus soldados y la ciudadanía toda que nos observa y nos alienta, nos sigue con su mirada y con su esperanza, segura de que sabremos liberar a la Argentina de hoy y de siempre de estos apátridas que han osado y pretendido sentar sus dominios en nada más y en nada menos que en la cuna de la independencia argentina.

"Con estas palabras de reconocimiento del Ejército y admiración de la ciudadanía toda, les deseo buena suerte, seguro de que el éxito será a breve término total y definitivo".

"Es propicio también la oportunidad —prosiguió— del reinicio de las operaciones finales expresar aquí públicamente el reconocimiento de la Quinta Brigada de Infantería por el apoyo en término de incondicionalidad que nos brinda el gobierno de la provincia, y que aquí hoy con la presencia física del señor gobernador y de las expresiones más sobresalientes del gobierno provincial, nos acompañan y alientan, yo quiero como comandante expresarles a ustedes señores, mi profundo reconocimiento al gobierno de la provincia de Tucumán, de quien estoy seguro nos acompañará no sólo con el apoyo físico que es importante y el apoyo moral, el que nace del corazón transita por el alma y sale por el cerebro en forma de expresion de apoyo, que es el alimento espiritual con el que sólo acostumbra a nutrirse el soldado profesional. Yo le digo acá señor gobernador en presencia de mi tropa, muchas gracias por su presencia, muchas gracias por su apoyo".

Musulmanes y cristianos arribarían a un acuerdo sobre reformas políticas

BEIRUT, 28 (UPI). — La violencia de los últimos días se redujo hoy a tiroteos aislados, mientras fuentes del gobierno daban cuenta del progreso alcanzado en el plan Franco-Libanés para lograr la reconciliación de los milicianos cristianos y musulmanes en abierta contienda.

Los tiroteos de hoy tuvieron efecto en el centro de Beirut y varios de los barrios suburbanos, pero no se informó de víctimas a ser sumadas a los 6.500 muertos y 13.000 heridos que han caído desde que comenzó la guerra civil hace nueve meses.

Una lluvia pertinaz con ventarrones también contribuyó a que el fuego disminuyera en las calles.

Sin embargo, se registró un incidente no relacionado, al parecer, con la lucha entre cristianos y musulmanes, cuando la embajada de Turquía en Beirut fue atacada con dos cohetes. Los daños al edificio fueron menores pues uno de los cohetes estalló en el aire. Un grupo de extremistas armenios de organización reciente —el ejército secreto armenio— se hizo responsable del ataque.

Radio Beirut advirtió durante todo el día que las calles de la capital seguían ofreciendo peligro debido a la presencia de hombres armados, pero al mismo tiempo señaló que la situación estaba mostrando "una tendencia hacia la calma", sin actos de mayor violencia.

También señaló la radio que parecía que los dos grupos rivales estaban aceptando, en principio, el plan de reformas políticas y sociales expuesto por el primer ministro Rashid Karami el mes pasado, tras largas conversaciones con los enviados de paz de Siria y de Francia.

Otro signo alentador sería la invitación que la Organización para la Liberación de Palestina (OLP) hizo a la liga árabe para que intervenga en las gestiones de paz, cosa que la OLP había rechazado antes.

El plan de Karami daría a la población musulmana de El Líbano, integrada por el 60 por ciento de sus habitantes, un mayor poder en la política redistribuyendo el número de bancas del Parlamento, haciendo que el puesto de primer ministro se cubra por elecciones y no por nombramiento, y aboliendo la práctica por la cual la mayoría de los puestos públicos se da a los cristianos.

El plan ha sido aceptado en términos generales por la derecha y la izquierda moderada, pero sigue encontrando oposición de parte de la derecha extrema, que considera que perdería mucho, y de la izquierda extrema, que juzga que poco ganaría.

La familia Quinn en Roma

El actor Anthony Quinn saluda en Roma a un payaso del Circo Americano. A la derecha de Quinn se observa a su esposa Yolanda. Frente al actor, sus dos hijos, Francesca, de 12 años y Daniele, de 11. (Radiofoto de UPI).

Chispazos

Por IAN

Se pondría fin a la intervención militar extranjera en Angola

JOHANNESBURGO, 28 (U.P.I. — Sudáfrica está dispuesta a aceptar un plan propuesto por el Africa negra para poner fin a toda intervención militar extranjera en Angola, a condición de que la Unión Soviética y Cuba liquiden simultáneamente su ingerencia en la ex colonia portuguesa, según dice hoy el diario "The Johannesburg Sunday Times".

La iniciativa africana pedirá a Rusia, que ha aportado unos 400 expertos militares, y a Cuba, que ha proporcionado unos 6.000 combatientes, que pongan fin a su intervención en la guerra civil angolesa.

Los 46 miembros de la Organización de la Unidad Africana (OUA), bajo la dirección del presidente de Uganda, Idi Amín, ha fijado una reunión cumbre en la capital etiope de Addis Abeba, a fin de emprender otra tentativa diplomática para poner fin a la contienda en que combaten tres grupos guerrilleros por el poder en la nueva Nación.

El diario sudafricano señala que el gobierno está dispuesto a retirarse de Angola como una "contribución a la iniciativa de paz que será planteada en Addis Abeba". La reunión está programada para el 10 de enero.

El "Sunday Times" expone que la intervención de Sudáfrica es actualmente "contraproducente", pues ha contribuido a que una mayoría de estados africanos se declaren partidarios del Movimiento Popular para la Liberación de Angola (MPLA), apoyado por los soviéticos.

Sin embargo, fuentes diplomáticas dijeron que la decisión del gobierno sudafricano obedece a otras dos razones adicionales:

— La imprevista decisión del Senado de Estados Unidos de eliminar la ayuda militar a los dos mismos grupos anticomunistas que apoya Sudáfrica.

— El plantear a los estados africanos que una evacuación Rusa será seguida por una evacuación de Sudáfrica, significa que el régimen de pretoria trata de abochornar a la Unión Soviética, pues una negativa Rusa sería un desafío al deseo general de los africanos de terminar la injerencia foránea en el continente.

JUBILACIONES
—Asesoramiento trámites ante las Cajas.
—Regularización deudas previsionales.
LEYES SOCIALES
—Libros S. y Jornales
Horario: 8 a 12 y de 17 a 21
ORG. CONTABLE "ELECE"
GUTIERREZ 567 - LOCAL 4
TEL. 251167 - MENDOZA
3|12|F|32241|3|12

Porque
MIRAMOS CON FE EL FUTURO,
auguramos
FELIZ AÑO NUEVO PARA TODOS..!
Simón Grau e Hijos
SOCIEDAD ANONIMA

LA BANDERITA S.A.
hace votos para que en 1976
se concreten sus esperanzas de paz,
trabajo y felicidad.

Lo mejor de 1975 es que ya termina, dijo Balbín

Reiteró su oposición a que la provincia de Buenos Aires sea intervenida. Acto en Balcarce

BALCARCE, 28 (NA). — El presidente del comité nacional de la Unión Cívica Radical, Ricardo Balbín, manifestó aquí que 1975 "es un año perdido, con algunos éxitos, pero con un balance lamentable y que lo mejor que tuvo es que "ya termina".

Reiteró, por otra parte, en respuestas al periodismo, su oposición a que la provincia de Buenos Aires sea intervenida, a la vez que opinó que el 17 de octubre es sólo una fecha tentativa fijada para la realización de elecciones y que "ha sido una imprudencia anunciarla", así como que, "por razones técnicas, será modificada".

Balbín asistió en esta ciudad a una deliberación de la UCR local y fue acompañado en su visita por el senador Fernando de la Rúa y el presidente del bloque de diputados nacionales del partido, Antonio Tróccoli.

Señaló el líder radical que "la situación desde 1973 hasta la fecha no ha cambiado en lo que hace al sistema institucional" por lo que "no podemos admitir ninguna solución a los problemas argentinos que no provengan por caminos de institucionalidad".

Agregó que, en este aspecto, "por supuesto, debe haber rectificaciones y se deben recapacitar conductas".

Acerca de la eventual intervención al primer estado argentino manifestó que "se han complicado las cosas en toda la escena nacional, no sólo en Buenos Aires, y una medida tal implicaría serias consecuencias, ya que no hay una razón constitucional para aplicarla. Existen en plenitud —añadió— los juegos legítimos de los poderes ordenados por la Constitución y no hay lugar para una intervención".

Afirmó Balbín que "los remedios están dentro de la Constitución" y que, por lo tanto, declaraciones efectuadas días pasados por los senadores Carlos Perette y Luis León, "no entrañan ningún peligro para un proceso democrático".

Restó importancia el veterano político al reciente atentado cometido contra su domicilio de La Plata, pero declaró su preocupación por la actividad subversiva y expresó que "me duelen los atentados que cobran tantas vidas inocentes, como la del joven hijo de un amigo mío: un joven de 32 años, tocado por la injusticia de una muerte sin sentido".

Sobre las perspectivas para el año que se inicia, puntualizó que "el país no ha tocado fondo y que no lo va a tocar" y dirigiéndose "al gobierno de la República" dijo "sépalo, 1976 es el año de la prueba definitiva. O hay una rectificación total o será responsable del tiempo que pierda en remontar la cuesta de abajo para arriba, para no caer en las profundidades donde vamos a mezclarnos todos y de todos tendrá que ser entonces el esfuerzo para salir".

Se refirió Balbín seguidamente a la actuación que le cupo al radicalismo en los últimos tiempos; afirmó que "esta instancia argentina es trascendente", así como que "el radicalismo va a jugar en 1976 como jugó hasta ahora: buscando con toda su voluntad, con toda su fuerza, no llegar al fondo del abismo, porque no queremos escalar o que escalen otros, sobre el cadáver de los hombres argentinos.

Tanto de la Rúa como Tróccoli, por su parte, hicieron duras críticas al accionar del gobierno nacional.

CARLOS PAZ
EXC. 9 DIAS
Todo incluído
Pasajes - b|priv. .. $ 4.990
o cuotas desde .... $ 600
CUSSAN - Necochea 40
29|12|F|39138|17|1-A.

C.E.S.P.I.M.
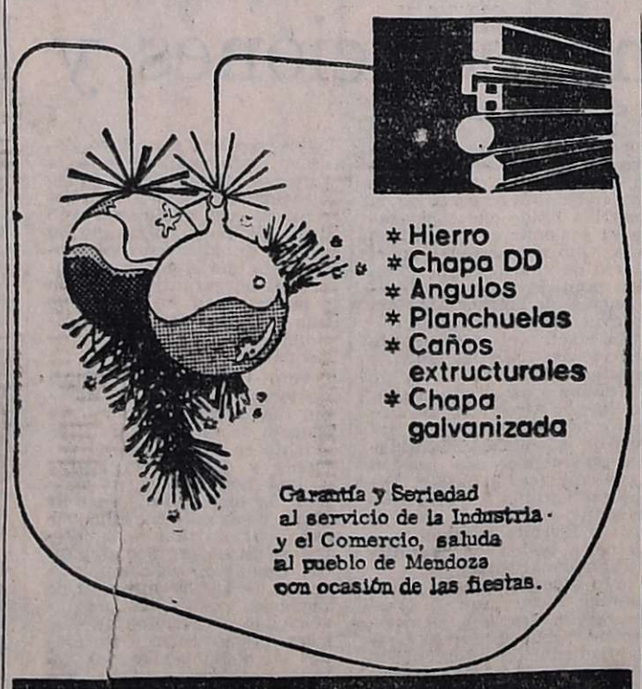
* Hierro
* Chapa DD
* Angulos
* Planchuelas
* Caños extructurales
* Chapa galvanizada
Garantía y Seriedad al servicio de la Industria y el Comercio, saluda al pueblo de Mendoza con ocasión de las fiestas.
PATRICIAS MENDOCINAS 1383 TEL. 262493 - SAN JOSE - GLLEN.

*
A nuestros clientes amigos de tantos años nuestro cálido saludo e infinitos deseos de dicha y prosperidad en el Nuevo Año.
*
SANITARIOS-
SAMACO S.C.A.
REMEDIOS ESCALADA de SAN MARTIN y CHACABUCO (Alameda) Tel. 217873

felíz calidad...
y auto nuevo..!

USTED CUENTA, CON CITROEN Y CICAR,
PARA PODER MARCHAR SIN PROBLEMAS.
ES NUESTRO SINCERO DESEO QUE,
EN 1976, MARCHE EL MUNDO
DE LA MISMA MANERA,
PARA HACER FELIZ
A LA GENTE.
CICAR s.r.l.
su negocio Citroën
San Martín 901 Luján Mza. T 980512

Es dramática la tarea por salvar a los 372 mineros

Se desvanece la esperanza de rescatar sobrevivientes

NUEVA DELHI, 28 (UPI). — Intensas operaciones de auxilio siguen hoy en marcha para rescatar a los 372 obreros que quedaron atrampados en una mina al producirse el más grave desastre de este tipo en la historia de La India, pero un miembro del gabinete afirmó que sólo un milagro podría salvarlos.

Alrededor de 1.000 soldados seguían tratando de llegar hasta las dos galerías de la mina de carbón de Chasnala, situada en las inmediaciones de Dahnbad, en la parte oriental de La India, en las que los mineros quedaron atrampados ayer, al reventar un embalse de agua subterráneo.

El ministro de Minería, Chandrajit Yadav, anunció que se ha pedido a las misiones de La India en el extranjero que adquieran y despachen con carácter de urgencia bombas de gran capacidad, que puedan extraer 10.000 litros de agua por minuto.

El bombeo comenzó ayer en la mañana con bombas de menor capacidad, pero no se pudo localizar a ninguno de los mineros, pues el nivel de las aguas es sumamente alto, según se informó.

El ministro de Trabajo, Raghunath Reddy, declaró que dos explosiones habían precipitado la inundación y agregó que la mina se halla inundada con 1.200 millones de litros de agua.

Un reportero indio que fue despachado a Dhanbad, dijo por teléfono a United Press International que se decía que harían falta dos semanas para bombear el agua de la mina.

La noticia del desastre cundió inmediatamente entre las colonias de trabajadores de las inmediaciones del centro minero de Dhanbad, y miles de familiares de los mineros se dirigieron a las cercanías de la mina.

Pocas esperanzas de rescatar sobrevivientes

PATNA, India, 28 (Télam-Reuter-Latin). — Iban desvaneciéndose las esperanzas de rescatar sobrevivientes de entre los cientos de mineros atrapados bajo toneladas de roca y varios metros de agua en el yacimiento carbonífero de Chasnalla, mientras las febriles operaciones de auxilio terminaban su segunda jornada.

El ministro federal de Siderurgia, Chandrajit Yaday, fijó en 372 el número de posibles víctimas, basándose en la lista de personal de la mina, propiedad estatal.

Ayer, una serie de explosiones —originadas en polvo de carbón y gases— provocó el colapso de las paredes en el socavón principal de Chasnalla, sepultando a todos cuantos trabajaban en ese momento.

De inmediato, una inundación cubrió los escombros, dificultando enormemente las tareas de rescate.

Impositiva

(Viene de la Pág. 1ª)

presupuestal será encarada con urgencia en el curso de esta misma semana.

Proyectos de Economía

Mientras tanto, el titular de la cartera de Economía, doctor Antonio F. Cafiero, ha acelerado en el fin de semana la aprobación de las diferentes iniciativas, que tiene a estudio, ante la perspectiva de que en la semana deberá permanecer la mayor parte del tiempo en el recinto parlamentario.

Algunas de ellas han trascendido, aún cuando no exista la seguridad de que sean definitivamente aprobadas por la presidente de la Nación, a la que han sido enviadas.

Las dos principales son: a) La que establece la exención durante 10 años del impuesto de sellos sobre los contratos de sociedad y sus prórrogas, incluyendo las ampliaciones de capital y la emisión de acciones de las empresas, que hayan sido incluidas en el régimen de radicación industrial; b) La otra dispone un pago extra a los productores tabacaleros de las provincias de Corrientes y Misiones.

Por la radicación industrial

En el pasado fin de semana, el ministro de Economía firmó 10 decretos aprobatorios de otros tantos contratos de radicación industrial. Esa acelerada labor en torno del fomento de la inversión real, demuestra la inclinación de las autoridades económicas por fomentar la construcción de nuevos establecimientos fabriles en el interior del país, ya que la zona metropolitana queda excluida de todo incentivo dentro de ese régimen.

La medida fue adoptada en consideración de que los beneficios mayores corresponderán a las inversiones que se dirijan hacia los sectores de la petroquímica y de la siderurgia que "se caracterizan por una elevada intensidad de capital, que se refleja en el monto del impuesto de sellos".

La iniciativa del ministro de Economía dispone que el beneficio de la exención se extienda también a los contratos ya firmados o en ejecución pero solamente tendrá efecto sobre los actos gravables que se realicen con posterioridad a la fecha de aprobación del decreto, que sometió a consideración de la Presidente de la Nación.

Piel artificial para víctimas de quemaduras

Un profesor del Instituto de Tecnología de Massachusetts muestra piel artificial, que se espera será utilizada provechosamente en víctimas de quemaduras. El material, hecho de carbohidratos es probado en el MIT por investigadores de esa entidad y del Instituto para Quemados Shriners. (Radiofoto de UPI).

El Partido Auténtico formuló duras críticas

Afirma en una solicitada que la proscripción es una medida arbitraria y que ahonda la crisis del país

BUENOS AIRES, 28 (NA). — El Partido Auténtico denunció hoy en una solicitada la proscripción que le impuso a mediados de esta semana el gobierno nacional, tras 8 meses de existencia legal, y califica la medida como "arbitraria e inconstitucional que tiende a ahondar la crisis del país, que acentúa la división nacional y que deja sin expresión político-electoral a vastos sectores populares".

Al mismo tiempo los dirigentes que suscriben la declaración puntualizan que recurrirán la medida del Poder Ejecutivo, acción que podría dilatarse teniendo en cuenta que el 1º de enero comienza la feria anual tribunalicia de un mes de duración. En ese lapso, solo se tramitan causas urgentes a través de tribunales de guardia.

El decreto de proscripción del Partido Auténtico fue dado a conocer el miércoles 24 del corriente, una vez conocido con un rotundo fracaso el ataque extremista al batallón Depósito de Arsenales 601, Domingo Viejobueno, en el que habrían participado elementos enrolados en la organización extremista declarada ilegal en último término.

Las presuntas vinculaciones con ese grupo subversivo —se llegó a afirmar que constituía este el brazo armado del Partido Auténtico— fueron las causas fundamentales de la proscripción, medida que ya había sido considerada varias veces en el seno del gobierno nacional antes de concretarse.

A cuatro días de conocida su proscripción, el Partido Auténtico critica la decisión gubernamental en una declaración que aparece en forma de solicitada en los rotativos metropolitanos de la fecha.

El documento, suscripto por Miguel Zavala Rodríguez, Norberto Habbeger, Armando Cabo, Andrés Framini, Jorge Cepernic, Pablo Fernández Long y Jorge Lizaso, sostiene que "el Partido Auténtico demostró en ocho meses de existencia su vocación legalista", y anuncia la decisión de apelar ante la justicia la medida proscriptiva.

"La vocación del Partido Auténtico de actuar en las urnas se evidenció en una sólida realidad institucional: está organizado en distritos que suman el 95 por ciento del electorado nacional", argumenta la agrupación política ilegalizada, "ha conquistado bancas provinciales merced a haber participado en los comicios de abril último en la provincia de Misiones, posee bloques de concejales en numerosos distritos municipales y de diputados en varias provincias".

Se afirma en la solicitada que "la ilegalización del Partido Auténtico muestra una vez más a este gobierno en una postura de falta de ética. El mismo Poder Ejecutivo que considera que basta la justicia para investigar ciertos sonados casos de corrupción administrativa, cuando quiere impedir la acción del Congreso de la Nación, no confía en el criterio de la justicia para determinar si debe o no tener vigencia legal el Partido Auténtico".

También cuestiona el documento que haya sido el ministro del Interior Angel Robledo, el que firmó esta medida "cuando es justo a la señora Presidente el principal conductor de otro partido político: el justicialismo".

"Puede el señor ministro, que ejerce al mismo tiempo la vicepresidencia primera del Partido Justicialista, proscribir a una agrupación política que surgió como escisión de aquel partido. ¿No significa esto actuar como juez y parte? se pregunta en la solicitada.

Finalmente, los firmantes expresan su decisión de continuar luchando desde las estructuras del Movimiento Peronista Auténtico "por elecciones sin proscripciones".

Indira Gandhi aplicará la emergencia nacional por tiempo indefinido

NUEVA DELHI, 28 (UPI). — La primera ministra Indira Gandhi recibió hoy un virtual mandato de su partido gobernante del Congreso para seguir aplicando su decreto de emergencia nacional por un período indefinido.

Una resolución del partido dice: "el estado de emergencia que fue proclamado para confrontar una inmediata amenaza, requiere ahora ser continuado hasta que se logre una absoluta seguridad de que esos riesgos han sido efectivamente contenidos".

La señora Gandhi declaró el estado de emergencia nacional el 26 de junio pasado, reclamando la existencia de una "amplia conspiración" entre sus oponentes políticos para perturbar los asuntos internos del país, y simultáneamente estableció una fuerte censura de noticias para la prensa local e internacional.

La resolución, que será considerada por el partido en su convención anual de tres días que comenzará mañana en Chandigarh, unos 290 kilómetros al noroeste de Nueva Delhi, cuenta con aprobación segura.

Unos 10.000 dirigentes y miembros del partido asistirán a la convención, la primera sesión de trabajo de dicha organización política desde la declaración de la emergencia.

La resolución, que fue adoptada este mes por una comisión formada por el grupo de ideólogos del partido en reunión celebrada en Nueva Delhi, se dio a publicidad en la víspera de la sesión.

Según dice la resolución, existe ahora "una nueva afirmación del hecho de que las fuerzas desestabilizadoras continúan laborando activamente dentro y fuera del país".

También menciona los medios antidemocráticos adoptados por los partidos de la oposición, y señala que las fuerzas antidemocráticas tuvieron que ser confrontadas por resuelta acción, en interés del pueblo y para la preservación de la democracia.

Audífonos Lutz Ferrando

Oir es vivir. Ahora, le ofrecemos una nueva línea de modelos de audífonos. Y en exclusividad las marcas DANAVOX, REXTON y VIENNATONE. Con créditos personales.

Su especialista y Lutz Ferrando pueden resolver su problema. Con seguridad total.

FUNDAS GUANTE

En plush atérmico, de calce perfecto. Diseños y telas exclusivos.

Es un producto de PEUMAN S.A. Rawson 359 (Alt. Av. Diaz Velez 4200) Capital Federal Tel. 812-4525/8771

ARCO S.A.

VENTAS POR MAYOR
OFERTA FIN DE AÑO

Jamón Crudo. Pre listo al vacío, el Kg. . $	175,–
Mortadela Cilindro. De 4 y 2 Kgs. ..... $	26,–
Queso Cerdo. Tipo casero, el Kg. ..... $	29,–
Queso sin Cáscara. Para la máquina, el Kg. . $	58,–
Salames y Salamines. Picado fino, el Kg. ..... $	48,–
Salame Milán. 2 tipos, el Kg. ..... $	56,–

HORARIO: LUNES A VIERNES TODO EL DIA
SABADOS DE 7 A 13 HS.

MAGIO

R. E. de SAN MARTIN 1957 TELEF. 252932 - MZA

29|12 F

MAR DEL PLATA!
EXC. 10 DIAS
Pasajes - ½ pensión b|privado .... $ 5.190
o Cuotas Desde .... $ 540
CUSSAN - Necochea 40
28|12 F|37345|16|1 A

CHILE...
EXC. 8 DIAS ESTADA
Alojamiento, desayuno y almuerzo $ 4.9
o cuotas desde ... $ 6
CUSSAN - Necochea
28|12 F|37325

La moda tiene marca.

La calidad también. Nuestra marca. Y bien grabada. Fíjese en la suela. Asegúrese que lleva el mejor calzado argentino.

SISTEMA Delgado ®

DELGADO
San Martín 1434

Calefón KEITHON
su cuota de confort

LA DUCHA siempre caliente.

CHILA Hnos. San Miguel 1246 LAS HERAS
F. VITALE San Martín 382 LUJAN de CUYO
KLIMBERG Lavalle 183
Elect. VIR Lavalle 2

SEIKO
el reloj que más se regala en el mundo.

SEIKO
TECNOLOGIA Y TRADICION
Algún día todos los relojes se fabricarán así.
Adquiéralos en los comercios responsables con certificado de garantía internacional.

para revendedores y boutiques de nivel
camperas
ropa de cuero
impermeables
gamulanes
twins shorts
DOMI'S
Sarmiento 2711 - Tel. 89-5830
Buenos Aires

LOS ANDES

Fundado el 20 de Octubre de 1882 por el Dr. Adolfo Calle

Directoras:

Carmen Usandivaras de Calle

Elcira Videla de Schiappa de Azevedo

MENDOZA, LUNES 29 DE DICIEMBRE DE 1975

Producción de anhídrido sulfuroso

En reiteradas oportunidades hemos sostenido con la evidencia de los hechos a la vista, que una de las expresiones más concretas del desorden en que se ha desenvuelto la economía regional está dada por la falta de integración de las distintas etapas y niveles del proceso productivo. Esta falla se registra notablemente en la industria vitivinícola cuyo desarrollo masivo y pujante, pese a todos los contratiempos provocados por la distorsión, no ha seguido un ritmo racional. El crecimiento del hectaraje vitícola, por ejemplo, no ha sido seguido por igual impulso en la creación de infraestructura ni en las previsiones tecnológicas. Un aspecto ha avanzado mientras otros se han quedado estancados o adolecen de obsolecencia. Esta situación se ha dado en el caso de la producción de anhídrido sulfuroso.

En los últimos años ha habido que apelar a un extraordinario esfuerzo de las dos fábricas que producen este vital elemento para el proceso elaborativo y gestionar inclusive importación para hacer frente a las necesidades planteadas por los planes de diversificación. La disminución que experimentó el volumen de producción de uvas por efecto de accidentes climáticos, permitió superar la situación con las disponibilidades alcanzadas, pero quedó una más formulando el interrogante respecto del futuro.

Por estas razones puede considerarse positivo el paso dado en fecha reciente, en el sentido de posibilitar la instalación de una planta productora de anhídrido sulfuroso en el Parque Petroquímico. Tanto más significativa es la medida en cuanto se trata de capitales mendocinos que se incorporan así al esfuerzo regional de promover desarrollo industrial, coadyuvando a complementar actividades en plena tarea de transformación y diversificación.

Las tendencias de la vitivinicultura mundial, que hemos analizado en otras notas, señalan un definido rumbo hacia su tecnificación, lo cual supone la necesidad de una progresiva inserción en el proceso de transformación de esta tradicional industria que, sin excluir por cierto el desarrollo y mejoramiento de la parte enológica, deberá ocupar una importante función en el suministro de alimentos. Es decir que el mundo debe ir pensando en una vitivinicultura de consumo alimentaria. La obtención de productos sólidos a partir de la uva, proteínas, jugos, almíbares, jaleas, etc., adquiere así el carácter de imperativo frente al agotamiento o insuficiencia de elementos alimenticios. De hecho la perspectiva se abre hacia los mercados internacionales que será preciso abastecer. Y quien mejor se prepare para ello se asegurará un acceso más directo a esos canales de consumo.

Este desafío reclama condiciones especiales. Por una parte el adecuado apoyo del Estado para sentar las bases de transformación y la diversificación en un marco de tecnología actualizada. Créditos, desgravaciones, regímenes de importación de equipos, tarifas, tratamiento preferencial en materia de capacidad energética y transporte, infraestructura comercial y apoyo para las exportaciones. Por la otra, y esta responsabilidad corresponde a la actividad privada, se impone una renovada capacidad de imaginación y creación en las fuerzas empresarias y productivas, de manera que se rompa el esquema limitativo de nuestras posibilidades de desarrollo que giran en torno de un círculo vicioso y se abordan nuevas formas de producción. El marco del Parque Petroquímico de la Provincia, constituye un incentivo y un escenario interesante para quienes tengan confianza en el futuro. Lo demás será cuestión de organización, orden y voluntad de trabajo.

El decano interventor de la Facultad de Ciencias Económicas, doctor Alejandro Rey Tudela, lee su discurso.

De Ciencias Económicas egresaron 68 profesionales

En el Teatro Independencia, se realizó el acto de colación de grados de la promoción 1975, de la Facultad de Ciencias Económicas de la Universidad Nacional de Cuyo.

El acto estuvo presidido por el decano de esa casa de estudios, doctor Alejandro Rey Tudela y la mesa académica fue integrada de la siguiente forma: decano de la facultad de Ciencias Políticas y Sociales, licenciado Hector Balmaceda; decano de la Facultad de Ciencias Agrarias, ingeniero Angel Campos; representante de la decana de la Facultad de Filosofía y Letras, profesora Lidia Tubino de Toso; secretario general de la Universidad Nacional de Cuyo, profesor Fanore Canali; secretario de Relaciones y Acción Social, señor Juan Carlos Perotti; secretario académico de la Facultad de Ciencias Económicas, profesor Jorge A. Martínez; secretario de Asuntos Estudiantiles de la Facultad de Ciencias Económicas de la UNC, contador Heriberto O. Cardozo; directora del Departamento de Administración de la Facultad de Ciencias Económicas de la UNC, doctora Elsa S. de Wladislawowsky; director del Departamento de Contabilidad a cargo del Departamento de Economía de la Facultad de Ciencias Económicas de la UNC. José Manuel Romero; rector de la Universidad del Aconcagua, licenciado Jose Enrique Montesino; decano de la Facultad de Ciencias Económicas "San Francisco", de la Universidad Católica Argentina, Fray Luis Santiago y el presidente del Consejo Profesional de Ciencias Económicas, contador Emilio Canet.

El doctor Alejandro Rey Tudela tomó juramento a los nuevos egresados correspondientes a esta promoción. Sesenta lo hicieron como contadores públcos nacionales y peritos partidores, seis como licenciados en administración y dos licenciados en Economía.

El decano interventor doctor Rey Tudela, pronunció un discurso en el que puso especial énfasis en la labor de investigación realizada y a realizar por la Universidad en general y por la Facultad en particular, exponiendo los planes de labor futuros a que se encuentra abocada la misma.

Posteriormente se entregaron los diplomas y las distinciones honoríficas a los profesionales y, en nombre de éstos, pronunciaron palabras alusivas el licenciado Enrique Fernando Zabos —mejor promedio de la carrera— y el contador Carlos Fernando Artstein, quien realizó los estudios con mayor regularidad.

En horas de la noche, y en los salones de un hotel céntrico, los nuevos egresados fueron agasajados con una comida y baile.

Entidades de bien público

Rotary Club Guaymallén. — Hoy a las 21.30 realizará su habitual reunión semanal en un hotel de calle Mitre 992, San José. La información rotaria estará a cargo del comité respectivo y la charla de clasificación será ofrecida por Juan C. Maldonado.

Cámara Júnior de Godoy Cruz. — Hoy a las 21, en la sede del Segundo Barrio de Empleados de Comercio, —Centro de Comercio, primer piso— se efectuará la reunión ordinaria que prevé como temario: cena y juramento de nuevos junior, curso "Dirigencia en acción" y tesorería.

Tiene nuevo precio el vino turista

El Ministerio de Economía dictó la resolución Nº 624, por la cual se fijan nuevos precios para los vinos tipo turistas, teniendo en cuenta que han sido modificados —dice— los precios de venta de los vinos denominados comunes.

Los nuevos valores, uniformes por tipo y obligatorios en la venta al público en comedores y similares y en negocios minoristas, en botellas de 700 c.c., son los siguientes:

Vino turista tinto, $ 22; turista blanco, $ 21 y turista rosado $ 20,70.

Quedan subsistentes las demás disposiciones complementarias referidas a otros aspectos de comercialización que en cada caso se hubieran establecido.

Carnes frescas

También fueron reajustados los precios de las carnes de chivito y lechón.

Chivito, el kilo, al minorista, $ 55; al público $ 60.

Lechones el kilo, al minorista, $ 67; al público $ 70.

Esta resolución tendrá vigencia a partir de las cero hora del 29 de diciembre.

Plazo a profesores para solicitar titularización

Por resolución Nº 083 del Ministerio de Cultura y Educación de la Intervención Federal en Mendoza, que señala la necesidad de adoptar los medios necesarios a fin de llevar a cabo la ejecución concreta de las normas contenidas en el decreto ley Nº 3226-75, con respecto a titularización de profesores en la enseñanza media, se resolvió que "queda comprendido en los términos de este decreto, todo el personal docente que cumple funciones en escuelas de educación media de la provincia y que al 31 de diciembre de 1974 estuviera desempeñando efectivamente sus funciones, incluyendo el que se encontrare cumpliendo una misión especial encargada por la superioridad, en uso de licencia extraordinaria, de acuerdo a las disposiciones legales vigentes, o adscripto".

El beneficio

En el punto segundo dice que gozarán de este beneficio, los profesores en las horas-cátedra interinas que dictan, hasta un máximo de 30, según lo establece el decreto respectivo. En caso que el docente excediera este número de horas, deberá indicar en cuáles desea ser titularizado. También las maestras especializadas de las escuelas femeninas de bachillerato y magisterio especializados, interinas en cargo; y los maestros de enseñanza práctica, ayudantes de trabajos prácticos maestros de taller, jefes de sección, jefes de laboratorio y gabinete, jefes de enseñanza, jefes de taller, jefes generales de enseñanza práctica, intendentes de producción, maestros secretarios, bbiliotecarios y auxiliares de la docencia en general interinos en cargo. Finalmente, los preceptores y jefes de preceptores, interinos en cargos.

Por el punto tercero se establece que los beneficios de titularización no alcanzan al personal docente remplazante o contratado. Tampoco quedan comprendidos los docentes de enseñanza superior o universitaria.

Plazo

Los interesados —dice el punto cuarto— presentarán su pedido de titularización con carácter de declaración jurada hasta el 15 de febrero de 1976, inclusive, y los directores de las escuelas —punto quinto— elevarán en un plazo que no excede de 5 días hábiles posteriores al 15 de febrero, las declaraciones juradas de los peticionantes, junto con la situación de revista del personal del establecimiento.

Los casos especiales —según el punto sexto— o que pudieran suscitar dudas sobre su inclusión en el régimen del decreto ley 3226-75, deberán ser informados con todos los antecedentes del mismo para su consideración, por la Junta de Calificación, y por el punto séptimo se dispone que la confección y exactitud de los datos consignados por la escuela serán de exclusiva responsabilidad del director de la misma.

Junta de Calificación

El punto octavo establece que la Junta de Calificación verificará el cumplimiento de los requisitos a que se subordina esta titularización en cada caso y asesorará sobre situaciones especiales, elevando su dictamen ante el Ministerio de Cultura y Educación para su resolución. También —punto noveno— la Junta se expedirá en un plazo no mayor de 90 días sobre los pedidos que se presenten, a partir de la recepción de las solicitudes.

Resolución

El Poder Ejecutivo —punto décimo— resolverá sobre las solicitudes de titularización dentro de los 30 días en que fueran elevadas aquellas, sin perjuicio de los recursos que asistan a los interesados.

Los agentes que se desempeñan en cargos docentes y/o funciones administrativas en carácter interino —punto undécimo—, en dependencias del Ministerio de Cultura y Educación y que hayan sido designados en horas cátedra, deberán presentar su pedido de titularización en un plazo de 5 días hábiles a partir de la fecha de esta resolución. El punto duodécimo es de forma.

Devolución de libretas en la Municipalidad

La Municipalidad de la Capital informó que el 31 de este mes vencerá el plazo para retirar las libretas que participaron en la selección de las becas que anualmente otorga la comuna a los hijos de obreros y empleados municipales.

Los padres podrán retirar las libretas en el tercer piso del palacio municipal, en el Departamento de Promoción y Desarrollo.

Fijaron montos para ejercicio de los enólogos

La Intervención Federal fijó nuevos montos para la inscripción de enólogos profesionales.

Esos derechos ascienden a 300 pesos para los profesionales egresados de establecimientos con asiento en la provincia de Mendoza e igual suma para los profesionales egresados de institutos de fuera de la provincia, quienes deberán acreditar una práctica de especialización enológica en un establecimiento industrial de Mendoza, durante un mínimo de seis meses comprendido el período de elaboración.

También se fija un derecho anual de 300 pesos por el ejercicio técnico de cada profesional o idóneo en cada establecimiento vinícola de la provincia.

Asistencia a la ancianidad otorgó 42 pensiones

La Dirección de Asistencia a la Ancianidad e Invalidez otorgó 42 nuevas pensiones con retroactividad al 1º de este mes. Los pagos se harán efectivos el 30, en un acto que se cumplirá desde las 12, en el Hogar para Ancianos, calle Boulogne Sur Mer 361, ciudad. En esa oportunidad también se agasajará con un almuerzo a los ancianos internados y al personal de la repartición, con motivo del festejo de fin de año.

La nómina de los beneficiarios con las nuevas pensiones es la siguiente Gerardo Jorge Soria Puebla, Adolfo Nievas Barrionuevo, Alberto Vargas Giménez, Tomasa del Carmen Domínguez, Luis Alberto Araya Carroza, Andrés Macaluso Laiosa, Adela Nazaria Beconi Vega, Fortunato Díaz Basualdo, José Jesús Ortiz Escudero, Ramón Gil Cruz, Julio Alberto Abeldaño Arancibia, Juana Etelvina Heredia Andrada, María E. Cisterna Vda. de Rodríguez, María Vitale Vda. de Vitale, Luisa Amada Conti Vda. de Ladaux, Martín Lucero Azcurra, María Antonia Lucero de Lucero, Matías Florencio Quiroga, Sofía Martínez de Rella, Angela María Longo de Jarrín, Florentina Margarita Lucero de Ortiz, Petrona Fredesvinda Ortiz Rojas, Juana Paula Gallardo de Torres, Carmen Mesa de Sagas, Severa del Carmen Páez de Carmona, Purificación Gálvez de Quiroga, Pía Verónica Domínguez Vda. de Ramírez, Antonio Araujo Bonomo, Rubén Fernando Remzi Jorge, Andrés Hvalica Hvalica, Elisa Agueda Chaparro Lara, Ricardo Alberto López Acevedo, Honoria López de López, Angel Cruz Martínez, Marina Herrera de García, Josefa Muñoz Quiroga, Valentina Paula Gonzalez Vda. de González, Estela Petrona Dedone Vda. de Montenegro, Alfonso Latorre, Delmira Avecilla Sosa, Mercedes Olsina de Balada y Luis Enrique Videla Maffei.

Paran una hora durante 2 días, los judiciales

La Asociación Gremial de Empleados del Poder Judicial dio a conocer un comunicado en el que informa que la mesa directiva de la Federación Judicial Argentina ha resuelto suplantar las medidas de paro dispuestas en forma total para los días 29, 30 y 31 del corriente mes, por un plan de movilización y esclarecimiento. En consecuencia la Federación ha dejado librado a cada filial las modalidades que deben cumplimentar.

A raíz de ello la comisión del gremio judicial de Mendoza, resolvió:

"1º) Realizar un paro de actividades hoy en horario de 10 a 11, con concentración en el hall del Palacio de Justicia, en donde se escuchará la palabra de los dirigentes de la asociación, en cumplimiento del plan de esclarecimiento y movilización dispuesto.

"2º) Cumplir un paro de actividades, también de una hora de duración en los lugares de trabajo el martes 30 del corriente, en el horario de 10 a 11.

"3º) Solicitar una urgente entrevista al interventor federal de la Provincia de Mendoza, a fin de interiorizarlo de la preocupación y malestar existente en los trabajadores judiciales, con motivo del proyecto de presupuesto nacional para 1976, elevado ya a consideración del Congreso Nacional para su tratamiento y en cuyo artículo 22 se propugna la eliminación del régimen porcentual de remuneraciones. Finalmente se propugna la eliminación del régimen porcentual de remuneraciones y la inmediata intervención del gobernante a fin de solucionar el conflicto planteado.

El gremio resolvió además comunicar la resuelto a la Suprema Corte de Justicia de Mendoza, a la Federación Judicial Argentina, y a las comisiones gremiales internas de la segunda y tercera circunscripciones judiciales de la provincia.

Reunión de fin de año de la gente de prensa

Un aspecto de la reunión de camaradería realizada en el cámping de periodistas.

Una noche agradable vivieron los integrantes de la familia de prensa, con motivo de que el Círculo de Periodistas de Mendoza y el Sindicato de Prensa, en común esfuerzo organizaron una comida de camaradería de despedida del año.

La reunión se efectuó en el cámping que el Círculo posee en El Challao, cuya natural belleza de ese paraje había sido realzada con efectos lumínicos multicolores. En la piscina se había ubicado un dispositivo para elevar el agua y aquélla había sido cubierta con globos de diverso colorido.

La cena que contó con una concurrencia estimada en unas 300 personas, se inició a las 23 con una salutación que ambas entidades dirigieron a la familia periodística con motivo del advenimiento del nuevo año. A esto siguió la interpretación de la "Canción del Periodista", cuya música pertenece al maestro Alfredo Dono, y la letra al poeta y periodista José Tovar.

La velada fue presidida por los titulares de las dos entidades de prensa organizadoras, señores Mario P. Fanelli y Ventura Pérez, y los miembros de las respectivas comisiones directivas, además del presidente del Círculo de Periodistas Deportivos, señor Luis Molina Leal.

Durante la reunión actuaron Palito Ortiz, el dúo folklórico "Los Vidaleros" y la orquesta de Lucho Martín. También fueron sorteados obsequios entre los concurrentes.

Agua y Energía no atenderá cobranzas el 31

Agua y Energía Eléctrica comunicó a los usuarios de Capital, Guaymallén, Las Heras, Godoy Cruz, San Martín, Junín, Maipú, Luján y San Rafael, que con motivo del cierre de ejercicio 1975, no atenderá sus cobranzas el 31 del actual. Abrirá sus puertas hasta las 10, para atender sus demás actividades.

La cancelación de facturas se podrá realizar hasta las 12.30 del 30 reiniciándose a las 7.30 del 2 de enero.

urista de nota e el Dr. Jorge era Vallejo

No hay función pública más cada, más grave y hasta atrevo a decir más grande, la de administrar justicia, que de ella depende, a no arlo, el bienestar, la tranlidad y la paz de los hombs y de los pueblos, y porque inal, ese es el objetivo funmental del Estado y lógicante para llenar con eficacia alta función se requiere un nulo de condiciones personales, intelectuales y morales no es frecuente verlas nidas en un hombre. De ahí sea tan difícil la función juez y más difícil encontrar buen juez".

l juicio —síntesis de una lante personalidad— define claridad a su autor, el tor Jorge Vera Vallejo: gado, ex fiscal, juez, miemde la Suprema Corte de ticia de la Provincia, de la nara Federal y ministro de Suprema Corte de Justicia la Nación, quien falleció r en Mendoza.

lijo y nieto de riojanos, ntados entre los llanos y la illera del Oeste en la época de la conquista, creció en tierra agreste natal, en un ar de profunda convicciorreligiosas.

La Rioja, escribió en su o "Magistratura": "Le dola cuna, a Córdoba mi esla y a Mendoza, mi estra. En los albores de este o estudió y se graduó en la ta. En 1913 se instaló en ndoza, ciudad que "a pesar nfesaba a sus amigos— del ño que siempre he tenido mi terruño no la abandoé hasta mi muerte". Ayer cumplió el destino que mpre pregonó.

u paso por la justicia es- y o matizada de profundas as por imponer sus convices. Por vocación accedió ante el gobierno de Fran- o Alvarez a fiscal del crin. Discrepancias con el ernador José Néstor Lencideterminaron por decreto destitución. La causal: "El sto del jefe de Policía a del incumplimiento de una en". "Me destituyó el gonador sin juicio político, tan grande la violación — rdaba a los 83 años— de Constitución que al pedir la rvención nacional, a pesar a amistad que unía a José Lencinas con el presidente a República, éste envió un rventor y me repuso en el o".

ños después fue nombrado

El ex integrante de la Suprema Corte de Justicia de la Nación.

juez. Ascendió a camarista y procurador de la Suprema Corte de la Provincia y después asumió otra responsabilidad: fue juez Federal, cargo que desempeñó varios años. La reforma de la Constitución en 1949 determina, por sus convicciones una nueva cesantía. Producida la reorganización de la justicia después de 1955 es designado miembro de la Suprema Corte de la Nación.

La anulación de la Constitución en 1949 y vigencia de la de 1853 por decreto rubricado por el presidente Pedro Eugenio Aramburu, constituye otro eslabón en su perenne lucha por los principio del orden jurídico. "Quedó anulada la constitución de 1949. No podía ser argumentaba en la época. Para anular una constitución o sustituirla en necesario convocar a una convención constituyente. La medida era inconstitucional. Como miembro de la Suprema Corte no podía aceptarlo y presentó la renuncia". Cumplía así con preceptos que siempre guiaron su vida".

Estas anécdotas, que jalonan una existencia y definen un pensamiento, acrecientan ahora la valoración de un hombre probo hasta las últimas consecuencias, sencillo en su vida privada y diáfano en su relación social. Una sucinta enumeración de sus múltiples actividades por el paso de la justicia no alcanzan, máxime en estos momentos, para trasuntar la vigorosa, insobornable personalidad de un hombre que honró a las leyes sirviéndolas y aplicándolas con inclaudicable pasión.

Adhesión al duelo

Los restos del doctor Jorge Vera Vallejo recibirán sepultura hoy a las 19, en el Cementerio de la Capital.

El Partido Demócrata de Mendoza adhirió al duelo provocado por el fallecimiento del doctor Vera Vallejo, quien integró la mesa directiva de la organización y antes había pertenecido a los desaparecidos partidos Liberal y Demócrata Nacional. Además, encargó al doctor Carlos Aguinaga la tarea de despedir sus restos en el sepelio que se efectuará hoy.

Educacionales

nceptos profesionales. — Los tores de la Sección "L" Lapara que aún no se han notio del concepto profesional, n hacerlo hoy de 10 a 11 en cción General.

legio Compañía de María de oy Cruz. — Hoy de 8.30 a estará abierto el registro pascripciones de ingreso a priaño.

Asumen directores de dos entes del Estado

Asumen hoy sus funciones los nuevos integrantes del directorio de la Caja de Jubilaciones y Pensiones de la Provincia y del Banco de Previsión Social.

La primera ceremonia se concretará a las 11, en la sede de la Caja, Patricias Mendocinas y Rivadavia. El cuerpo directivo continuará presidido por el gremialista Bienvenido Perisot y estará integrado por: Héctor Horacio Latino Serpa, vicepresidente; Domingo Cuello, en representación del Ministerio de Hacienda; señora Alicia Molina de Leal, por los jubilados y pensionados; señor Pablo Osvaldo Pereyra, por la Confederación General del Trabajo, Regional Mendoza, y el señor Juan Hugo Montiveros, por los afiliados.

En la entidad crediticia el acto tendrá lugar a las 12. Desempeñará la presidencia el señor Juan Agustín Petrich; vicepresidencia, señora María Andina Martínez de Gras y como vocales los señores Roland Enrique Metcalfe y Manuel Roberto Castelló.

Ambas reuniones serán presididas por autoridades de la Intervención Federal en Mendoza.

Jubilaciones

Agasajo. — La comisión que organiza la cena de agasajo al presidente de la Caja de Jubilaciones y Pensiones, informó a los jubilados y pensionados que la cena que iba a realizarse en el local del Círculo de Suboficiales de la Policía de Mendoza, ha sido diferida para próxima fecha, que se dará a conocer.

U.J.E.M.V.I. realizará el martes asamblea

La comisión directiva de UJEMVI, convocó a asamblea general a todos los preadjudicatarios del Barrio Jardín Norte. La reunión tendrá lugar el martes a las 19.30 horas en la sede de la Asociación Mutual de Suboficiales y Agentes de Policía de Mendoza, calle Pueyrredón 362, ciudad, y en su transcurso se tratarán los siguientes temas: 1º) Futuras entregas de viviendas, especialmente en las manzanas 5, 6, 7, 8, 16 y 17; 2º) Requisitos a cumplimentar por los adjudicatarios; 3º) Relación entre el Consejo Directivo y los adjudicatarios de todo el barrio, y 4º) Información actualizada sobre trámites realizados, de manera especial en lo referente a la red cloacal, servicio de ómnibus, gas y otros servicios.

POR EL PAIS, POR USTED,

Ahorre en la CAJA NACIONAL DE AHORRO Y SEGURO

... y benefíciese con estas tradicionales ventajas:

- Facilidades para disponer de sus ahorros en todo el país, con nuevos márgenes para reembolsos "a la vista".
- Mayor horario de atención.
- Exención impositiva.
- Régimen especial para operar en zonas de turismo.
- Garantía de la Nación.

Y ahora, sus depósitos ganan el 40 % de interés anual.

CAJA NACIONAL DE AHORRO Y SEGURO

Habla el secretario general de la Confederación de Empleados de Comercio de la República Argentina, señor Florencio Carranza. Analizó la situación del país y resaltó el programa de construcción de unidades habitacionales propugnado por el Centro de San Martín.

Piedra basal del 3er. barrio mercantil en San Martín

El secretario general de la Confederación General de Empleados de Comercio de la República Argentina, señor Florencio Carranza, y los funcionarios del Banco Hipotecario en el orden nacional, señores Carlos Alberjo Rojas y Néstor Sarrate, presidieron los actos de colocación de la piedra basal del Tercer Barrio Jardín de los empleados de comercio. El conjunto edilicio que se levantará en la ciudad de San Martín, tiene como entidad intermediaria al Centro de Empleados de Comercio de ese departamento y el apoyo crediticio del Banco Hipotecario, dentro de los lineamientos del Plan "17 de Octubre".

En la sede del gremio en la zona Este, tuvo lugar la recepción de las autoridades nacionales, provinciales, gremiales y comunales. Inmediatamente se las invitó a observar las obras en construcción del Segundo Barrio. Los visitantes ponderaron durante la estada y recorrida por distintos sectores las características arquitectónicas del conjunto.

Piedra basal

Concluida la observación del conjunto edilicio, en el terreno donde se erigirá el tercer barrio se procedió a la colocacion de la piedra basal. Asistieron al acto el gerente de la sucursal Mendoza del Banco Hipotecario, señor Alberto Abrego; el comisionado municipal, señor Enrique Sversek; los secretarios generales de la Confederación General del Trabajo, Delegación Zona Este, señor Luis Tindaro Gullo y del Centro de Empleados de Comercio de Mendoza, señor Aldo Támula; los delegados en la zona del Ministerio de Trabajo y de la Dirección de Comercio, señores Humberto Miguelez y Benito Arias; el padre Manuel Alvarez, profesionales y directivos de la empresa adjudicataria de las obras y la totalidad de la conducción local del Centro de Empleados de Comercio.

El padre Alvarez, al bendecir los terrenos y la piedra basal, felicitó a los propulsores de la iniciativa y valoró los esfuerzos del gremio mercantil para concretar obras que "traerán —dijo— bienestar a numerosas familias de trabajdores".

El secretario general de Empleados de Comercio de San Martín, señor José Miguel Merlo, destacó: "El acto que se realiza hoy, significará en un tiempo más, alegría y bienestar para varias familias de compañeros empleados de comercio del departamento de San Martín".

El tercer orador de la ceremonia fue el secretario general de la Confederación de Empleados de Comercio y miembro de la mesa directiva de la Confederación General del Trabajo, en el orden nacional, Florencio Carranza.

Centró su exposición en un análisis crítico de la realidad del país y la proyección social

Autoridades, dirigentes gremiales y adjudicatarios, visitan las obras del Segundo Barrio mercantil.

del plan de viviendas que encaran los mercantiles.

Florencio Carranza, significó la labor que desarrollan quienes dirigen los destinos de los mercantiles en la tierra histórca del genera San Martín. "En estos momentos que vive el país el drama de la violencia, en este lugar, al pie de la majestuosa y también histórica cordillera de Los Andes, se levantan la palabra de la fe y el trabajo".

En otro párrafo, subrayó "Estoy persuadido de que lo que se está agrediendo ahora, a través de intereses extra nacionales e indudable y desgraciadamente extraños a la vida del país, es la unidad de los argentinos y de sus instituciones, y una de ellas es precisamente la familia. Creo que hay una meta, destruir la familia argentina, destruir el estilo de vivir de los argentinos. Estamos viviendo una hora dramática que tenemos que superar, uniéndonos, queriendo a nuestras instituciones, consolidándolos y proyectando el destino común de nuestros hijos".

Concentración de jubilados habrá el 30

El Centro de Jubilados y Pensionados de la Industria y Afines, invitó a los jubilados y pensionados de todas las cajas nacionales, a la concentración que se realizará el 30, a las 10, en la explanada de la Casa de Gobierno. En la oportunidad se hará entrega de un memorial al interventor federal, por el que se solicita un aumento de emergencia de $ 2.500 y la aplicación del 82 % y el 75 %.

Carranza: gestiones en procura de la equiparación salarial

SAN MARTIN. — Con motivo de la colocación de la piedra fundamental del Tercer Barrio Jardín de los Empleados de Comercio de Gral. San Martín, en esta ciudad, asistió especialmente invitado el secretario general de la Confederación de Empleados de Comercio de la República Argentina, y miembro de la mesa directiva de la C.G.T. en el orden nacional, señor Florencio Carranza, quien fue entrevistado por periodistas del medio.

Florencio Carranza, secretario general de la Confederación Nacional de Empleados de Comercio.

Sobre el aumento salarial que solicitan los mercantiles y que daban a conocer los medios de difusion, el señor Carranza informó: "Creo que, en principio, seguramente deben interesar al gremio de Mendoza las gestiones que realiza la Confederación General de Empleados de Comercio, sobre una equiparación de tipo salarial que ha colocado en la expectativa de un millón de trabajadores de comercio, las soluciones que indudablemente se requieren para lograr un salario digno. Hemos estado con el ministro de Trabajo y posteriormente se realizó una reunión de características similares a nivel del Ministerio de Economía. En los dos casos se planteó el requerimiento de los trabajadores de comercio de equiparar el salario con las profesiones de servicio, que han superado al gremio mercantil, y naturalmente provocan una expectativa que nosotros tenemos que satisfacer".

Se le preguntó luego su opinión con respecto a la situación que vive el país, a lo que respondió: "Indudablemente el momento que se vive es de gran trascendencia histórica y las connotaciones de carácter político y socio-económico crean naturalmente, además de otros elementos que nos conmueven, como la subversión, una preocupación del país todo e indudablemente una congoja en el pueblo argentino en general".

También se le inquirió sobre el aspecto económico y dijo:

"Creo que los argentinos vivimos un proceso de cambio y la dinámica de la economía nacional constituye aún uno de los esfuerzos del gobierno por tratar de equilibrarla. Una cantidad de factores, contribuye a que eso no se pueda lograr. Primero y principal es que la economía recibida por el gobierno del pueblo, era una economía distorsionada que no respondía a una nación donde se requiere el desarrollo. La pequeña y mediana empresa nacional no tenía suficientemente resuelto su problema de capacitación tecnológica, es decir preparada para absorber la teconología moderna y poder tener un mercado competitivo con empresas mutinacionales, por ejemplo, que disponen de medios financieros que no tienen las empresas nacionales".

Ante la pregunta de un periodista referida a una posible intervención a la provincia de Buenos Aires, respondió que era un problema del ministro del Interior.

El diálogo volvió al tema político y el dirigente mercantil expresó: Pienso que el pluralismo ideológico constituye una forma de expresión del pueblo argentino que hay que mantener y sostener. La convivencia democrática es la fortaleza de los pueblos, que queda garantizada por el camino de las urnas. De tal manera entiendo que ese camino es el que no tiene que subvertirse, todo presupuesto que entrañe exceder el marco de respeto a la Constitución y a la institución que es la Nacion misma, pienso que es retroceder en el país y agraviar al pueblo argentino."

Se tocó también el tema del horario de comercio y Carranzo afirmó. "Las filiales nuestras tienen autonomía de carácter sindical, de manera que las resoluciones y decisiones que se adoptan en materia laboral, constituyen parte de su labor específica, de manera que la Confederación General de Empleados de Comercio no hace nada más que respaldar en todo caso las gestiones que realizan las filiales en tanto se lo requieran. En el caso de Mendoza, lo han resuelto por sí e indudablemente y como organización sindical tiene su derecho y nosotros nos abstenemos de opinar".

Dificultades

—¿Que pueden esperar los trabajadores del año 76?

—Pienso que el año 76 va a tener tantas dificultades como en el 75, pero creo que los argentinos, para el 76, habremos madurado lo suficiente como para unir nuestro esfuerzo y construir la Argentina Potencia que anhelamos".

Finalmente, Florencio Carranza agregó: "quiero aprovechar la oportunidad que los medios de difusión me dispensan para saludar al pueblo de Mendoza, y augurar a los argentinos un 1976 tal vez erizado de dificultades, pero con un presupuesto de un camino definitivo para concretar la meta de un pueblo que quiere ser feliz, convivir, elegir construir en vez de destruir, elegir, aman, en vez de odiar y lograr que la Nación se realice. Recordar que en estos momentos difíciles en que vive el país, debemos consolidar las instituciones nacionales, tener fé en el país, unir a los argentinos y tratar de erradicar todos los elementos que distorsionan la vida del país y que agreden el estilo de vivir de los argentinos. La C.G.T. luchará por reivindicar la dignidad de los trabajadores, proyectar la legislación laboral, proceder a que la justicia distributiva sea una realidad en el país y, por supuesto, contribuir con siete millones de trabajadores a que la Nación despegue produciendo para que haya una distribución como corresponde a la renta nacional.

Informe sobre la actividad de Bienestar

Hoy a las 20, en los salones del Plaza Hotel el ministro de Bienestar Social, señor Decio Bernardo Naranjo, ofrecerá una conferencia de prensa.

En esa oportunidad, el ministro y los subsecretarios de la cartera, harán una reseña de la labor realizada en esa área durante 1975.

Posteriormente, se ofrecerá un ágape a los periodistas.

Gremiales

Unión Obrera Estaciones de Servicio, Garages y Playas de Estacionamiento. — El sindicato que agrupa a estos trabajadores convocó a sus asociados a asamblea general ordinaria para hoy, a las 21 hs. En el curso de la reunión, que se llevará a cabo en la sede gremial de calle Ituzaingó 2164, Ciudad, se procederá a la consideración de la memoria y balance correspondientes a los ejercicios 1973 y 1974; a la designación de la comisión revisora de cuentas y a la designación de la junta electoral.

Vacantes para primer año del secundario

Funcionarios del Consejo de Coordinación Interjurisdiccional Educativo, informaron que hay vacantes para inscribirse en primer año de los siguientes establecimientos educacionales.

Dependientes de la provincia: BTA Nº 2 "Miguel A. Pouget"; BTA Nº 3 "Tunuyán"; BTA Nº 4 "La Paz"; BTA Nº 5 "Manuel Belgrano"; BTA Nº 6 "Real del Padre"; BTA Nº 7 "Julia S. de Cejas"; BT Nº 8 "Junín"; BT Nº 9 "Armada Argentina"; BT Nº 10 "Villa Atuel"; BTA Nº 13 "Martín Güemes"; BTA Nº 14 "Los Corralitos"; BTA Nº 15 "Costa de Araujo"; BTA Nº 17 "Alto Verde"; BT Nº 18 "Uspallata"; BM Nº 1 "Fray Luis Beltrán"; BM número 3 "Josefa Capdevilla"; BM Nº 4 "José V. Zapata"; BM Nº 7 "María Elena Champeau"; BM Nº 8 "Paula Albarracín de Sarmiento"; BM Nº 9 "Laureana F. de Olazábal"; E Nº 4 "Técnica Experimental"; P 1 "Artes Aplicadas"; ciclo básico San Carlos; La Central, Rivadavia.

Escuelas dependientes de la Nación: Colegio Nacional "Agustín Alvarez"; Liceo Nacional de Señoritas "Alfredo Bufano"; Escuela Nacional de Comercio "Manuel Belgrano", Escuela Nacional de Comercio de Las Heras, Escuela Nacional de Comercio "General Las Heras", Escuela de Comercio de General Gutiérrez, Escuela Normal Nacional "Toribio Luzuriaga", Escuela Normal Superior "República de Chile", Escuela Nacional de Comercio Nº 2, Colegio Nacional "M. Molina", Escuela Nacional de Comercio "Bowen", Escuela Nacional de Comercio y sección bachillerato de General Alvear.

En dichos establecimientos se podrá inscribir hasta hoy.

Además se indicó que están previstas las distorsiones que se producen por el fenómeno de la inscripción múltiple, y que existe suficiente capacidad como para absorber la demanda de matrículas en el ingreso al nivel medio de enseñanza.

Tradicional CENA FIN DE AÑO en los Jardines del
Golf Club Andino
Menú Especial
Orquesta "Los Planetas"
Anima: Castro Díaz
Reservas Limitadas hasta el Martes 30 a las 12 horas en la Secretaría del Club.
29|12|F|36700|29|12

VOLANTES DEPORTIVOS
Con alma de acero forrado en cuero o madera
Es un producto de
PEUMAN S.A.
Rawson 359
(Alt. Av. Díaz Vélez 4200)
Capital Federal
Tel. 812-4525/8771

¡Gracias!
Espíritu Santo
POR LA GRACIA CONCEDIDA
A. O.
29|12|F|39090|29|12

¡Gracias!
Espíritu Santo
POR FAVORES RECIBIDOS
Adela
29|12|C|796|29|12

¡Gracias!
Espíritu Santo
POR FAVORES CONCEDIDOS
A. B. I. de R.
29|12|C|792|29|12

¡Gracias!
Espíritu Santo
POR FAVOR RECIBIDO
M. D. de G.
29|12|C|592|29|12

CRONICA POLICIAL

Incendio en escuela creada por Sarmiento

SAN JUAN. — La centenaria escuela normal "D. F. Sarmiento" que fundó el prócer del mismo nombre, sufrió un pavoroso incendio que destruyó totalmente el salón de actos y seis aulas. No se descarta la posibilidad de un atentado.

No se conocen las causas del suceso, ocurrido durante la madrugada de ayer. El cuerpo de bomberos debió trabajar arduamente varias horas para impedir la propagación del fuego, que se habría originado, aparentemente, en el escenario del salón que se ocupa como teatro del establecimiento que mide unos 50 metros de ancho por veinte de largo.

Dada la construcción del edificio, que data de casi un siglo, el incendio cobró rápido impulso y después de destruir totalmente las dependencias y muebles del salón, cuyo techo se desplomó, pasó a un sector de aulas. Entre ellas quedaron destruídos los departamentos de Física y Ciencias Biológicas, que cuentan con valioso equipo e instrumental. Un total de seis aulas y 27 puertas pertenecientes a otras resultaron totalmente dañadas. En el salón principal se encontraban apiladas las butacas y tres pianos que fueron igualmente destruídos.

No se descarta la posibilidad de un atentado, sobre todo teniendo en cuenta que el busto de Sarmiento, que se encuentra ubicado a la entrada del establecimiento, apareció dañado por manos anónimas, lo que indicaría un espíritu de agresividad contra la escuela o contra el prócer. Se están realizando los peritajes del caso a cargo de personal de la Policía Federal.

Internaron a 2 niños que fueron atropellados

En distintos accidentes ocurridos en Godoy Cruz, dos menores resultaron atropellados y a raíz de las heridas que sufrieron fueron internados en centros asistenciales.

Uno de los hechos ocurrió alrededor de las 13 del sábado en la calle Balcarce, jurisdicción de la comisaría 34ª, donde el automóvil guiado por Tomás Máximo Muñoz atropelló al niño Alejandro Giménez, de nueve años, residente en Rivadavia 555, Godoy Cruz. El chico fue asistido inicialmente en el Hospital Español con fractura de tercio medio de la pierna izquierda y posteriormente fue internado en la Clínica de Huesos.

El restante caso se registró en calle Alvarez Thomas, cerca de su intersección con Perito Moreno y resultó su víctima, Claudio Alberto Queral, de seis años, quien cayó bajo las ruedas del Fiat 128 a cargo de Alicia Noemí Marciones, de 27 años, en momentos en que intentaba cruzar la calzada. La conductora auxilió al pequeño y lo trasladó al Hospital Español, donde se diagnosticó que Claudio Alberto presentaba fractura de fémur derecho, quedando hospitalizado en ese nosocomio.

Un niño murió ahogado en Rivadavia

Un infortunado suceso ocurrió en una casa rural del distrito Los Campamentos de Rivadavia, donde una pequeña de un año y un mes de vida falleció por asfixia de inmersión.

La niña, identificada como María del Valle Castro, cayó a una hijuela próxima a la vivienda y rápidamente fue arrastrada por el agua. Rescatado su cuerpo minutos más tarde, resultaron inútiles los esfuerzos para salvarle la vida, comprobándose en el hospital de Rivadavia que había perecido ahogada.

Por valor de $ 150.000 roban en un domicilio

Ladrones que aprovecharon la ausencia de los moradores de una casa de Dorrego, robaron por valor de 150.000 pesos, según la denuncia efectuada por el dueño de la propiedad ante funcionarios de la comisaría 25ª de San José.

El delito fue cometido en la vivienda de Norberto Persia, residente en el barrio bancario "6 de Noviembre", donde los malvivientes rompieron una ventana y penetraron al domicilio, apoderándose de un aparato car-stereo, un largavista, un reloj, una radio portátil y dos calculadoras.

San Juan

Tuvo éxito una delicada intervención quirúrgica

SAN JUAN, 28. (Télam). — Una delicada y exitosa operación se realizó en el Centro de Salud Hospital Marcial Quiroga, cuando se cambió el esófago de una mujer, por un tubo hecho con su mismo estómago.

Hace dos años, Rosa Zamora, de 17 años, ingirió accidentalmente soda cáustica que le afectó el esófago, con gravísimas quemaduras y la consiguiente contracción.

A poco del accidente —en el Centro de Salud Hospital Rawson— se le colocó una sonda en el estómago a través de la pared abdominal lo que le permitió alimentarla, pero sin que ello resultara una solución definitiva.

El proceso de destrucción de tejidos prosiguió implacablemente y la paciente fue derivada a la Capital Federal, donde también se aplicaron paliativos tales como la dilatación de esófago.

La alimentación se reducía así a líquidos no densos, para evitar la obstrucción. Ello provocó la constante disminución en el peso, afectando paralelamente el sistema nervioso de la paciente. Internada en el hospital Marcial Quiroga, la intervención quirúrgica fue decidida por un equipo de profesionales, encabezado por el doctor Nazario Cerutti, en un esfuerzo que no tiene precedentes en la cirugía argentina.

Se procedió para ello, a la confección de un tubo utilizando parte del estómago de la misma paciente, elevándolo por detrás del esternón hasta el cuello y uniéndolo a la parte sana del antiguo esófago.

Los médicos trabajaron durante cinco horas. El doctor Cerutti fue asistido por los doctores Erroll Lloveras y Manuel Molina Sánchez; anestesista doctor Miguel Roldán e instrumentista María Ovalles.

El éxito de la operación quirúrgica se conoció hoy, luego de haber transcurrido casi un mes de realizada, pues como es habitual en los medios científicos, se mantiene absoluta reserva sobre esta clase de hechos.

Durante 14 días Rosa Zamora mantuvo su alimentación a líquidos, posteriormente, a los 19 días, se le suministro alimentos blandos y a los 25 días comía, masticaba y deglutía el primer bife en dos años.

Ya en Navidad, la celebración fue completa y los médicos la autorizaron a comer una empanada. Fue todo un espectáculo. Lágrimas y abrazos se repartían entre médicos, enfermeras, familiares, enferma y otras pacientes.

Proyectos en la Cámara para extraordinarias

SAN JUAN. — La Cámara de Representantes inició un período extraordinario de sesiones, de conformidad con la convocatoria formulada por el Poder Ejecutivo, que propuso diversos proyectos para su tratamiento.

Figuran entre éstos, los siguientes: sobre modificación de la ley de Obra Social de la provincia; expropiación de la estancia San Guillermo; modificación de la ley de funcionamiento de CAVIC; modificación de la ley de contabilidad; transferencia de un terreno al comando en jefe del Ejército; ampliación de un aval de la provincia en favor del Banco Nacional de Desarrollo para cubrir un crédito de la Empresa Provincial de la Energía; modificación de la ley de jubilaciones y pensiones; aval en favor del Banco de la Nación para garantizar un crédito de la empresa mixta Olancay; modificación de la ley del Consejo de Protección Agrícola y reforma del Código Tributario.

Medida de CAVIC para estimular el mercado

SAN JUAN. — Las autoridades de CAVIC hicieron saber que, para estimular el mercado, iniciará la compra de vinos a precios superiores a los fijados para el traslado por la Secretaría de Comercio de la Nación.

Estos precios, según anuncio dle señor Antonio Cabrera Jordán, miembro del directorio, serán los siguientes: escurridocriollo, 700 pesos el litro; escurrido, 750 pesos; blanco 800 pesos y moscatel a 850 pesos moneda nacional. Los precios fijados por la Secretaría de Comercio son, respectivamente, de 550, 600, 675 y 675 pesos moneda nacional.

Tomó posesión del cargo el titular del RIM 22

SAN JUAN. — Durante un acto cumplido en los cuarteles del Regimiento 22 de Infantería de Montaña, asumió el nuevo jefe de la unidad, coronel Juan Bautista Menvielle, quien reemplaza en el cargo al coronel Héctor Adolfo Delfino que solicitó su pase a retiro. Lo puso en funciones el comandante de la Octava Brigada de Infantería de Montaa, coronel Jorge Alberto Maradona.

La ceremonia se cumplió en horas de la mañana en la plaza de armas de la guarnición militar con asiento en Marquezado, a la que asistieron el ministro de Gobierno, señor Eusebio Baltazar Zapata, en representación del Poder Ejecutivo Provincial; el arzobispo de San Juan, monseñor Ildefonso María Sansierra; el presidente de la Corte de Justicia, doctor Hugo César de León; el jefe de la 10ª Agrupación de Gendarmería Nacional, comandante Félix Antonio Castelli; funcionarios nacionales y provinciales, representantes gremiales e invitados especiales.

Al iniciarse el acto el comandante de la 8ª Brigada de Infantería, el nuevo jefe del RIM 22 y el coronel Delfino, pasaron revista a los efectivos militares formados, que fueron saludados posteriormente por el coronel Maradona. A continuación se dio lectura a la resolución por la cual se designa al coronel Menvielle jefe del RIM 22, quien por último dirigió la palabra a los presentes.

En su alocución expresó el nuevo jefe que "al asumir la jefatura de este regimiento, lo hago conciente de la responsabilidad que asumo y con legítimo orgullo de una unidad para el combate y en combate". Más adelante el coronel Menvielle rindió homenaje a los soldados que inmolaron sus vidas en cumplimiento del deber, especialmente aquellos que pertenecieron al RIM 22, "porque su ejemplo permanecerá latente en nuestro recuerdo". Adelantó que no escatimará esfuerzos para lograr la misión qué le ha sido encomendada y que "todos mis actos en el regimiento, estarán enmarcados dentro de las leyes militares y el dictado de mi conciencia". Finalmente expresó que todas las órdenes dispuestas por su antecesor, mantienen plena vigencia en la unidad militar de San Juan.

Fabricaciones Militares reseñó sus actividades

SAN JUAN. — Al cumplir su primer ejercicio, dio a conocer un informe Fabricaciones Militares, entidad mixta con participación de la Universidad Nacional de San Juan, del gobierno de la provincia y de particulares. En su primer período la empresa adquirió un parque de máquinas, que fabricaron 35.000 piezas para la Industria Mecánica del Estado (IME) y 250 piezas para Aeronáutica, de alta precisión.

La entidad, que funciona como sociedad anónima estatal, tiene entre sus objetivos sustituir tecnología de importación y generar tecnología propia, para lo cual, en su primera etapa, está formando personal e implementando medios.

En la etapa que acaba de cumplirse, la empresa local tomó a su cargo trabajos sencillos, luego se pasó a otros más complejos y actualmente se ha entrado en la mecánica de alta precisión. Aún debe desarrollarse trabajos de micro mecánica, según se anuncia.

Según se autodefine, Fabricaciones Militares es un organismo de aplicación para concretar y transferir al medio social los esfuerzos derivados de estudios e investigaciones en temas que surgen del quehacer de la Universidad Nacional de San Juan y del Gobierno de la Provincia. Su potencial principal tiende a adquirir capacidad para concretar productos mediante tecnología argentina o sustitutiva de licencias extranjeras, generación de nuevas industrias en la zona, originar una fuente de trabajo para alumnos de la universidad y concretar los desarrollos tecnológicos de los profesionales.

La actual dotación de personal se forma con 31 hombres, 10 de los cuales son alumnos-obreros, una experiencia iniciada hace poco tiempo que se trata de consolidar. Es previsible que en los primeros seis meses de 1976 se ponga en marcha el área electrónica, sin perjuicio de consolidar el área mecánica.

Un proyecto en vigencia procura implementar una planta de fundición para forjados de calidad, de acuerdo con las demandas del mercado.

Entre los proyectos para el periodo mediato, se cuenta el desarrollo de componentes pasivos, elementos electrónicos específicos del campo de la bioingeniería. En base a estudios de la universidad se ha terminado el prototipo de calefón solar, que está en funcionamiento experimental. También se está desarrollando el segundo prototipo y antes de febrero próximo se desarrollará un grupo de unidades. Si se aprobara su funcionamiento y componentes en su etapa definitiva, la universidad transferirá los proyectos a Fabricaciones Militares para su etapa de industrialización a fin de colocarlos en el mercado. Por otra parte, se está desarrollando un prototipo de barrenieve, uno de los cuales está en Bariloche.

CASA FLORES "Villa Nueva"
BOSCHIN HNOS. S.R.L. SEPELIOS
BRA. DE LOS ANDES 4189 - TEL. 280428

AVISOS FUNEBRES

SEPELIOS

✝ MERCEDES PETRONA FRIAS
Q. E. P. D.
Falleció el 28-XII-1975

Sus hijos: Timoteo, Lucas, Segundo, Miguel, Nicolás, Rosa, Carmen, Pedro y Raúl; hijos políticos: José Lucero, Waldina Marconi, Anita Bravo, Patrocinia Torregón; hermana, nietos, bisnietos y demás familiares participan su fallecimiento e invitan al sepelio de sus restos hoy a las 18 horas, en el cementerio de la Capital. Casa mortuoria: Copacabana 777, Las Heras.
29|12|C|964|29|12

✝ MERCEDES PETRONA FRIAS. - Q.E.P.D. - Falleció el 28-XII-1975 - Yamil Abucet y Flia., participan con profundo pesar su fallecimiento e invitan al sepelio de sus restos.
29|12|C|965|29|12

✝ PETRONA MERCEDES DE FRIAS. - Q.E.P.D. - Falleció el 28-XII-75. - Gerencia y personal del Hotel Sussex Mendoza, participan con profundo pesar el fallecimiento de la señora madre del compañero Pedro Frías e invitan al sepelio de sus restos al cementerio de la Capital, hoy a las 18 horas, Casa de duelo calle Copacabana 777, Las Heras, Mendoza.
29|12|C|960|29|12

✝ Doctor JUSTO JORGE VERA VALLEJO
Q. E. P. D.
Falleció el 28-XII-75,
C.A.S.R. y B.P.

Sus sobrinos: María Carlota, Héctor y Jorge; sobrinas políticas: María Elena Sanguinetti de Vera Vallejo y Graciela Palacios de Vera Vallejo, sobrinos nietos y sobrinos bisnietos participan su fallecimiento e invitan al sepelio de sus restos hoy a las 19 horas en el cementerio de la Capital. Se ruega no enviar flores y destinar su importe al Hogar de Ancianos. Casa de duelo: Avda. España 1581 - Ciudad. Servicio: Casa Loreti y Cía.
29|12|F|39315|29|12

✝ Doctor JUSTO JORGE VERA VALLEJO. - Q.E.P.D. Falleció el 28-XII-75, C.A.S.R. y B.P. Sus sobrinos: Susy y César de Corbón, Elena y Raúl de la Vega participan su fallecimiento e invitan al sepelio de sus restos.
29|12|F|39316|29|12

✝ Doctor JUSTO JORGE VERA VALLEJO. - Q.E.P.D. Falleció el 28-XII-75, C.A.S.R. y B.P. José Elías Rodríguez Saá, Clara Carolina Carreras de Rodríguez Saá; y sus hijos Ana María, Beatriz, María Carolina y Adolfo Mariano participan su fallecimiento e invitan al sepelio de sus restos.
29|12|F|39316|29|12

✝ JORGE VERA VALLEJO. - Q.E.P.D. - Falleció el 28-XII-75. - Magistrados, funcionarios y empleados de la Cámara Federal de Apelaciones de Mendoza, participan el fallecimiento del ex integrante del Tribunal y ex ministro de la Corte Suprema de Justicia de la Nación e invitan al sepelio de sus restos.
29|12|C|979|29|12

✝ VICENTE SALAMONE PARATORE
Q. E. P. D.
Falleció el 28-XII-75.

Sus hijas: Martha, Lidia y Patricia Edith; sus hermanos: José, Bernardo, Rafael Luis; sus hermanos políticos: Gaetano Panosetti, Teresa Ochoa, sobrinos, primos y demás familiares participan su fallecimiento e invitan al sepelio de sus restos al cementerio de Maipú, hoy a las 10.30 hs. - Casa mortuoria: Paso del Portillo 631, Dorrego, Guaymallén, Mendoza. Servicio Cochería Timonieri, Calderón y López, Maipú.
29|12|F|39321|29|12

✝ VICENTE SALAMONE PARATORE - Q. E. P. D. - Falleció el 28-XII-75. - Su tía: María Elise Vda. de Salamone y sus primos: Sebastián Raffa, Vicente Raffa, Bernardo Raffa, Carlos Humberto Raffa y demás familiares participan su fallecimiento e invitan al sepelio de sus restos.
29|12|F|39322|29|12

✝ VICENTE SALAMONE. - Q.E.P.D. - Falleció el 28-XII-75. - Su primo: Rafael Espósito y familia participan su fallecimiento e invitan al sepelio de sus restos.
29|12|C|983|29|12

✝ VICENTE SALAMONE. - Q.E.P.D. - Falleció el 28-XII-75. - Su primo: Antonio Panasity familia participan su fallecimiento e invitan al sepelio de sus restos.
29|12|C|982|29|12

✝ VICENTE SALAMONE PARATORE - Q. E. P. D. - Falleció el 28-XII-75. - Aníbal Pereyra y Sra., Carlos Pereyra y Magdalena Vaquera participan el fallecimiento de su dilecto amigo Vicente e invitan al sepelio de sus restos.
29|12|F|39322|29|12

✝ VICENTE SALAMONE. - Q.E.P.D. - Falleció el 28-XII-75. Roberto Grillo y flia. y Roque Grillo y Sra., participan con pesar su fallecimiento e invitan al sepelio de sus restos.
29|12|F|39319|29|12

✝ FERNANDO LUIS FIORIO
Q.E.P.D.
Falleció trágicamente el
28-XII-1975

Sus desconsolada esposa: Doraliza Mercado; hija: María Eugenia; padres: Leonildo Fiorio, Andrea Collazo; madre política: Pilar Rivas de Mercado; hermanos: Nilo, Daniel; hermanos políticos: María Romero, Pablo, Miguel, Ester, Magdalena, Carlos Mercado; tíos, primos, y demás deudos, participan su fallecimiento e invitan al sepelio hoy a las 11, cementerio Godoy Cruz. casa mortuoria: Zaporta 2991, Godoy Cruz. Servicio: Casa Flores.
29|12|C|984|29|12

✝ FERNANDO LUIS FIORIO. - Q. E. P. D. - Falleció trágicamente el 28 - XII - 1975. - Juan Carlos Tosolini, Marta Vicario de Tosolini e hijos, participan su fallecimiento e invitan al sepelio de sus restos.
29|12|C|983|29|12

✝ FERNANDO LUIS FIORIO. - Q. E. P. D. - Falleció trágicamente el 28 - XII - 1975. - Empresa de Transporte Bontorno Hnos. y personal, participan con pesar el fallecimiento de su amigo y compañero de trabajo e invitan al sepelio de sus restos.
29|12|C|964|29|12

✝ JULIA MARIA GALEANO
DE TABORDA
Q. E. P. D.
Falleció el 28-XII-1975
C. A. S. R. y B. P.

Hijos Beatriz, Mirta Estela, Ovidio Héctor y Eduardo Jorge; hijos políticos: Horacio Giaquinto, Alicia Schjter e Inés Sara Derani; nietos Berta y Sandra Giaquinto; Laura, Cecilia y María Inés Taborda; sobrinos y demás familiares participan su fallecimiento e invitan al sepelio que se efectuará hoy a las 11 horas en el cementerio de la Capital. Sepelios y sala velatorio Velázquez Hnos. Juan B. Justo 651, Ciudad.
29|12|C|980|29|12

✝ JULIA MARIA GALEANO DE TABORDA. - Q. E. P. D. Falleció el 28-XII-1975. - Julio Derani y flia., participan el fallecimiento de su consuegra e invitan al sepelio de sus restos.
29|12|F|39318|29|12

✝ ANGEL MODESTO MUT
Q. E. P. D.
Falleció el 27-XII-1975
C. A. S. R. y B. P.

Su esposa: Rosa Salomones; sus hijos Miguel, Ricardo, Susana, Roberto, María del Carmen, María Silvia, Marcelo Graciela; hijos políticos Marta, Anita, Julio, Clotilde, Jorge y Hugo; hermanos Cayetano y Francisca;, tíos, primos, sobrinos, nietos, y demás deudos participan su fallecimiento e invitan al sepelio hoy a las 10 hs. en el cementerio de la Capital. Casa mortuoria: Matienzo 2273, Las Heras. Servicio Casa Boschin Hnos., Villa Nueva.
29|12|F|39306|29|12

✝ ANGEL MODESTO MUT. - Q. E.P.D. - Falleció el 27-XII-75. - El Comité de la Unión Cívica Radical Circuito Plumerillo Norte de Las Heras, participa con pesar el fallecimiento del correligionario y dilecto amigo e invita al sepelio de sus restos.
29|12|F|39353|29|12

✝ MARGARITA ESCUDERO DE PATRUCO. - Q.E.P.D. - Falleció el 28-XII-1975. - Sus hijos: Arminda, Juana, Antonia, Pedro, América y Alicia; hijos políticos: Horacio Pepi, Germán Alfaro, Lila Rodríguez y Heriberto Villegas; nietos, bisnietos y demás familiares, participan su fallecimiento e invitan al sepelio de sus restos hoy a las 19 horas en el cementerio de San Rafael. Casa mortuoria: Dorrego 17, San Rafael.
29|12|F|39305|29|12

✝ GABRIEL PLOMER - Q.E.P.D. Falleció el 28-XII-1975 - Su hija Elena Plomer de Micieli; hijo político Rafael Micieli; hermano Antonio Plomer (ausente-; hermanos políticos Silvina y Alfredo; nietos Julio, Jorge y Elsa Castillo; bisnieta Celia Belén, primos, sobrinos y demás familiares participan su fallecimiento e invitan al sepelio de sus restos hoy lunes a las 11 horas en el cementerio de Luján. Favor que agradecerán. Casa mortuoria Casale 130, Chacras de Coria, Luján. Sepelios Velázquez Hnos. Córdoba 128, Luján.
29|12|F|39313|29|12

✝ GABRIEL PLOMER - Q.E.P.D. Falleció el 28-XII-1975 - Su sobrino Francisco Plomer; sobrina política María Luisa Sacco de Plomer; sobrinos nietos Edgardo, Adriana y Rubén, sobrinos nieto político Ricardo Mamoni, participan su fallecimiento e invitan al sepelio de sus restos.
29|12F|39314|29|12

✝ GABRIEL PLOMER. - Q.E.P.D. - Falleció el 28-XII-75. Francisco Montoro y flia., participan con profundo pesar su fallecimiento e invitan a acompañar sus restos.
29|12|F|39317|29|12

PARTICIPACIONES

✝ SIXTA CELMIRA MOLINA
VDA. DE AGUERO
Q. E. P. D.
Falleció el 27-XII-75.

Sus hijos: Tomasa, Sara, Robustiano y Antolín sus hijos políticos: Lucía, Yolanda, Encarnación, Ramón y Gregorio; sus nietos: Juan, Mario, Carlos, Eduardo, Cristóbal y Sergio; sus nietos políticos: María Eva, Isabel y Ana María; sus bisnietos: Gabriela y Rodrigo participan con profundo dolor su fallecimiento y que sus restos fueron sepultados en el cementerio de Guaymallén.
29|12|C|986|29|12

✝ MAXIMA GONZALEZ DE GONZALEZ
Q. E. P. D.
Falleció el 27-XII-1975

Sus hijos: Cayetano, Gregorio, Celia, Dora, Edelmira y Nicolasa González; hijos políticos: Rosario Guajardo, Segundo Scacia y Lindolfo Echaves; sus nietos: Héctor Lucio, Luis y Amalia González, Graciela y Sandra Scacia, Estela María, Rosa Anahí, Alfredo, Argentina Libertad y América Chávez; primos, sobrinos y demás familiares, participan con pesar su fallecimiento y que sus restos fueron inhumados ayer en el cementerio de Rivadavia. Casa de duelo: Calle Albardón s|n., Los Arboles, Rivadavia. Servicio: Empresa Ferreyra.
29|12|F|39307|29|12

✝ CLARA SANTINI DE BREGA. Q.E.P.D. - Falleció el 27-XII-75 Adriano Yannelli, Emma Yannelli de Frissón, Mario A. Yannelli, Adriano A. Yannelli, Miguel D. Yannelli, Mabel T. Yannelli y sus respectivas familias participan con pesar su fallecimiento y que sus restos fueron inhumados ayer.
29|12|C|987|28|12

✝ CLARA SANTINI DE BREGA. Q.E.P.D. - Falleció el 27-XII-75 El personal del Banco Unión Comercial e Industrial Coop. Ltda. participa el fallecimiento de la madre política del integrante del consejo de administración, señor Rufino Menéndez y sus restos fueron inhumados ayer.
29|12|F|39301|29|12

✝ CLARA SANTINI DE BREGA. Q.E.P.D. - Falleció el 27-XII-75 El Consejo de Administración del Banco Unión Comercial e Industrial Coop. Ltda. participa el fallecimiento de la madre política del consejero tesorero don Rufino Menéndez y que sus restos fueron inhumados ayer.
29|12|F|39301|29|12

✝ CLARA SANTINI DE BREGA. - Q.E.P.D. - Falleció el 27-XII-1975, C.A.S.R. y B.P. - José María Vilassa y flia., participan con profundo dolor su fallecimiento y que sus restos fueron inhumados en el día de ayer.
29|12|C|937|29|12

✝ JUANA NOMS de FERNANDEZ - Q.E.P.D. - Falleció el 27-XII-1975. - El personal del Banco Español, Sucur. Mendoza, participa con hondo pesar el fallecimiento de la señora madre de su compañero de tareas Humberto R. Fernández Noms y que sus restos fueron inhumados en el cementerio de la capital.
29|12|C|890|29|12

✝ JUANA NOMS Vda. DE FERNANDEZ. - Q.E.P.D. - Falleció el 27-XII-1975. - Familias Vilchez, Giralda, Ruffolo, Sessarego, Molina, Serafín y Espina, participan su fallecimiento.
29|12|C|976|29|12

✝ JUAN CARLOS FRASCA - Q. E.P.L. - Falleció el 24-XII-75. - Arturo Pucciarelli y flia., Hugo Pucciarelli y flia., Raúl Alberto Espínola y Stella Maris Pucciarelli de Espínola, participan con pesar su fallecimiento y que sus restos fueron inhumados en el cementerio de Luján.
29|12|F|39082|29|12

✝ JUAN CARLOS FRASCA - Q. E.P.D. - Falleció el 24-XII-75. Pepa, Elba y Carlos Vaccarino, Orfeo Pasquali y Flia. participan con profundo dolor el fallecimiento del hermano de su querido amigo Beto.
29|12|C|986|29|12

✝ JULIO BRONDO. - Q. E. P. D. - Falleció el 27-XII-1975. - Elsa Xancó, Nora Rigoni, Chicha Sauli, José Flor Moretti y Sra., Domingo Segovia y Sra., Raúl Amitrano, Jorge Lira y Miguel Royo, participan el fallecimiento del padre de su amiga Tuca y que sus restos fueron inhumados en el día de ayer.
29|12|C|975|29|12

✝ JULIO BRONDO - Q. E. P. D. Falleció el 27 - XII - 1975. - El Jockey Club Mendoza participa su fallecimiento y que sus restos fueron sepultados ayer.
29|12|C|985|29|12

✝ JULIO BRONDO - Q. E. P. D. Falleció el 27 - XII - 1975. - Haras y Stud -El Pique" participan su fallecimiento y que sus restos fueron inhumados ayer.
29|12|C|985|29|12

✝ SINDULFO MONTIEL. - Q.E.P. D. - Falleció el 27-XII-1975. - Sus hijos: Carlos, Mónica, María (ausente) y José; hijos políticos: Emilio, Olga, Luis, Sarita y nietos, participan su fallecimiento y que sus restos fueron sepultados en el cementerio de la capital.
29|12|C|981|29|12

✝ SINDULFO MONTIEL. - Q.E.P. D. - Falleció el 27-JII-1975. - Su comadre: Dolores de Céspedes, participa su fallecimiento y que sus restos fueron inhumados en el cementerio de la capital.
29|12|C|981|29|12

✝ SINDULFO MONTIEL - Q.E. P.D. - Falleció el 27-XII-1975. - Los vecinos de su hija Mónica Montiel: Narciso Espinosa y flia., Rodolfo Sosa y flia., Osvaldo Delgado y flia., Juan Carlos Larriba y flia., Pedro del Corzo y flia., Teresa Lallana y flia., Hugo Shoeders y flia., Francisco Bagaró y flia., Pedro Valde y flia. y Díaz Pavón y flia., participan con profundo dolor el fallecimiento de su padre y que sus restos fueron inhumados ayer.
29|12|C|920|29|12

✝ CARLOS AGUERO. - Q. E. P. D. - Falleció el 27-XII-75. Segundo, Guillermo, y Rubén Lacón Lucero participan el fallecimiento del padre de su colaborador Antonio y que sus restos fueron inhumados en el día de ayer.
29|12|F|39310|29|12

✝ CARLOS AGUERO. - Q. E. P. D. - Falleció el 27-XII-75. Personal de Frigorífico Los Andes participa el fallecimiento del padre de su compañero de trabajo Antonio y que sus restos fueron inhumados en el día de ayer.
29|12|F|39310|29|12

✝ CELMIRA Vda. DE AGUERO Q.E.P.D.- Falleció el 27-XII-75. Guías de Turismo: M. Bogado, G. Barboza, G. Becker, E. Szimañscky. G. Lescano, R. Goncalvez, H. Ferreyra, A. Porcel, V. H. González, A. González, E. Pizarro, M. Alvarez, A. Maccanelli, N. Camino, E. Toledano, participan con profundo dolor el fallecimiento de la señora abuela de su dilecto compañero y delegado Mario Montivero y que sus restos fueron inhumados en el día de ayer.
29|12|C|974|29|12

✝ CONCEPCION PONCE de HEMBERT - Q.E.P.D. - Falleció el 27-XII-1975. - Agripina R. Vda. de Alonso, Santiago Alonso, Juan Carlos González, Salvador Boero, Mario Nasi y sus respectivas familias, participan con profundo sentimiento de pesar su fallecimiento y que sus restos fueron inhumados el día de ayer en el cementerio de la capital.
29|12|C|912|29|12

✝ PEDRO GUEVARA PACHECO - Q.E.P.D. - Falleció el 27-XII-1975. - Sus compañeros de trabajo de la División de Higiene Ambiental del M. B. S. de la Provincia, participan con pesar su fallecimiento y que sus restos fueron inhumados en el día de ayer en el cementerio de la capital.
29|12|C|907|29|12

✝ ALBERTO ALFONSO HARTH Q.E.P.D.- Falleció trágicamente el 27-XII-1975. - Personal del Banco de Previsión Social Suc. Tribunales, participa con profundo dolor el fallecimiento del hermano de su compañero Hugo Germán y que sus restos fueron inhumados ayer.
29|12|C|963|29|12

✝ JOSEFA PAULA GOMEZ DE CELIA. - Q.E.P.D. - Falleció el 27-XII-1975. - Los compañeros de su esposo, del Dpto. de Estudios y Proyectos de la D.P.V., participan su fallecimiento y que sus restos fueron inhumados ayer.
29|12|C|973|29|12

✝ RAMON VICENCIO. - Q.E.P. D. - Falleció el 27-XII-1975. - Su primo: Cipriano Valdivia y Flia., Mario Videla y Flia., Ismael López y Flia., y Miguel Valdivia y Flia., participan con profundo pesar su fallecimiento.
29|12|C|965|29|12

✝ MAGDALENA MARIA AGASSO DE CASTELLAZZO - Q. E.P.D. - Falleció el 27-XII-75. Pedro C. Modini y familia e hijos participan con pesar su fallecimiento y que sus restos fueron inhumados en el día de ayer.
29|12|C|987|29|12

✝ TERESA PAVIO ZANESSI. - Q. E.P.D. - Falleció el 25-XII-75. Sus hermanos: María Luisa Pavio, Adelaida Pavio de Fornés, Jacinta Pavio, Víctor Pavio y Hércules Pavio; sus hermanos políticos: Rafael Fornés y Nelly Marigliano de Pavio y sobrinos, participan con pesar su fallecimiento y que sus restos fueron inhumados en el cementerio de Buen Orden.
29|12|F|39308|29|12

✝ EDUARDO GROSSI. - Q. E. P. D. - Falleció el 23-XII-75. Sus vecinos: Oscar Caylá, Antonio Massoni, Héctor Garro, Carlos Navarro, Enrique Bonada, Victoria Pugin, Carmen Rossi, Vicente Antich, Federico Corinti, Nicolás Yerfino, Pascual Alonso (h.), Boni Dirimais, Juan Urrutia, José Rogel, César Galdame, Pascual Alonso, Orfelina Caballero, Eloisa Saavedra, Luis García y sus respectivas flias., participan con pesar su fallecimiento y que sus restos fueron inhumados en el cementerio de Buen Orden.
29|12|F|39309|29|12

AGRADECIMIENTOS

✝ VICTORIA MARIA BAROLO VDA. DE RODRIGUEZ
Q. E. P. D.
Falleció el 20-XII-1975
C. A. S. R. y B. P.

Sus hijos, hijo político, nietos, nietos políticos, bisnietos y demás deudos agradecen íntimamente a entidades, instituciones, comercio, industria, amigos, vecinos y a todas aquellas personas que de una u otra forma hicieron llegar sus expresiones de condolencia, notas de pésame, telegramas, ofrendas florales, participaciones en diarios locales, por asistencia al velatorio y acompañamiento de sus restos al cementerio de Guaymallén.
28|12|1|F|36690|29|12

✝ Profesor DANTE LUIS BUFANO
Q.E.P.D.
Falleció el 28-XI-75

Su esposa, hijas, hijos políticos, nietos y demás familiares, al cumplirse el primer mes de su fallecimiento, agradecen profundamente a la Intervención Federal de la Provincia, Instituciones Civiles, Militares, Religiosas, Educativas y Deportivas, a las reparticiones públicas y privadas, a los amigos que hicieron llegar sus expresiones de condolencia, notas de pésame, telegramas, ofrendas florales, coronas de caridad, asistencia al velatorio y acompañamiento de sus restos, e invitan a la misa que por el eterno descanso de su alma se oficiará hoy, a las 19 hs., en la Compañía de Jesús (San Martín 746).
28|12|C|678|29|12

✝ MAGDALENA STROLOGO VIUDA DE RUSSO - Q.E.P.D. Falleció el 17-XII-1975. - Sus hijos, nietos y demás familiares, agradecen profunda y eternamente a todas aquellas personas, organismos estatales, empresas e instituciones sociales y deportivas, sindicatos, organizaciones políticas, etc., que hicieron llegar sus expresiones de condolencia, notas de pésame, telegrama, ofrendas florales, asistencia al velatorio y acompañamiento de sus restos e invitan a la misa que por el eterno descanso de su alma, se oficiará el día 17-I-76, con motivo de cumplirse el primer mes de su desaparición a las 8.30 hs., en la iglesia de Nuestra Señora de Lourdes, de la ciudad de San Rafael.
28|12|F|37315|28|12

✝ MARCOS FUNES
Q. E. P. D.
Falleció el 25-XII-75.

Su esposa, hijos, sobrinos y demás familiares agradecen profundamente a los señores Luis Tonelli y flia., José Ramírez y flia., Avelino Silva y a todas aquellas personas que de una u otra forma hicieran llegar sus expresiones de condolencia, ofrendas florales, telegramas, participaciones, notas de pésame, asistencia al velatorio y acompañamiento de sus restos, e invitan a la misa que por el eterno descanso de su alma se oficiará mañana a las 10 horas en el templo de San Juan Bosco, Córdoba y Rioja, para rogar por el eterno descanso de su alma. Favor que agradecerán íntimamente.
29|12|C|902|29|12

ORACION

✝ PEDRO BASILIO HERRERA - Q.E.P.D. - Falleció el 29-XII-1962. - Su esposa, hijos, nietos y bisnietos, solicitan a sus demás familiares y amigos, elevar una oración al cumplirse otro aniversario de su fallecimiento.
29|12|C|893|29|12

MISAS Y FUNERALES

✝ PABLO DAQUINO
Q.E.P.D.
Falleció el 29-XI-75

Su esposa, hijita y madre política, al cumplirse el primer mes de su fallecimiento, invitan a la misa que por el eterno descanso de su alma, se hará oficiar en la iglesia de San Agustín, hoy a las 19 hs. Favor que se agradecerá íntimamente.
28|12|C|601|29|12
28|12|C|601|29|12

✝ JUAN MANUEL GARCIA
Q.E.P.D.
Falleció el 29-XII-1965

Su esposa, hijos, hijos políticos y nietos, ruegan una oración e invitan a la misa que para rogar por el eterno descanso de su alma será oficiada en la capilla del Colegio San Rafael de los Hermanos Maristas el día 29 a las 20 horas, al cumplirse el décimo aniversario de su fallecimiento.
29|12|F|39302|29|12

✝ MARIA ANGELICA PLAZA de GONZALEZ - Q.E.P.D. - Falleció el 30-XII-1973. - Su esposo, Carlos González y demás familiares, con motivo de cumplirse el segundo aniversario de su fallecimiento, invitan a la misa que se rezará mañana a las 10 horas en el templo de San Juan Bosco, Córdoba y Rioja, para rogar por el eterno descanso de su alma. Favor que agradecerán íntimamente.
29|12|C|902|29|12

L.I.M.C.E.C.
LIGA MENDOCINA DE LUCHA CONTRA EL CANCER
El Cáncer es curable, consulte a tiempo
INSTITUTO DE ONCOLOGIA
MONTECASEROS 1020, CDAD. Tel. 44591

San Luis

Emergencia agropecuaria en 4 departamentos

SAN LUIS.— El Poder Ejecutivo de la provincia dispuso declarar el estado de emergencia agropecuaria en los departamentos Junín, Chacabuco, Pedernera y Dupuy. La medida fue anunciada luego de la reunión mantenida entre el ministro de Economía, Roberto Ferradás Campos y representantes de entidades agropecuarias de la provincia. La medida anunciada fue tomada ante el "expreso pedido del sector agropecuario". La disposición resulta una extensión del decreto 4464 dictado recientemente por el gobierno, que declaró hasta el 30 de junio de 1976 en estado de emergencia agropecuaria los departamentos Capital, Ayacucho, Belgrano, Coronel Pringles y San Martín.

También, a pedido del sector agropecuario, se dispuso prorrogar por 90 días el pago del impuesto a la contribución territorial que vence a fin de año.

Ante los requerimientos del sector agropecuario

Departamentales

Luján

Notable afluencia de público para las fiestas.

Destacan labor social de la feria de la Comuna

LUJAN. — La feria municipal, ubicada sobre calle España, a la altura del 300, de este departamento —se informó— cumple una función netamente social al favorecer la economía en artículos de primera necesidad. Desde su habilitación ha ido sumando clientes, como así también se han agregado otros renglones. Los vecinos adquieren mercaderías a precio de costo y en algunas con un mínimo recargo. La demostración de precios pudo apreciarse en las recientes fiestas navideñas, donde las instalaciones —se destacó— resultaron reducidas para atender a la población.

Consultado el comisionado municipal, señor Heber Moschetti, sobre la marcha de la feria, manifestó que es todo un éxito logrado en poco tiempo, "ello era de esperarse porque se habilitó con un único sentido, social y no comercial".

Agregó el señor Moschetti que la feria tiene para estas fiestas de fin de año, todos los artículos a precios que ya son de dominio público. Agregó que se incorporará un amplio surtido en juegos para el día de Reyes. Todos estos beneficios podrán trasladarse a los vecinos del departamento y en especial de lugares más apartados, con la feria municipal móvil que recorrerá todos los distritos.

Peumayén Rugby Club

LUJAN. — En asamblea recientemente efectuada quedó constituida la nueva comisión directiva del Peumayén Rugby Club, por el período 1975 - 1976, de la siguiente forma: presidente, José Tubalcain Riquelme; vicepersidenta, Ana Alcaide de Aguerre; secretario, Hugo Ernesto Bertona; pro-secretario, Miguel Angel Salcedo; Tesorero, José María Gutiérrez; protesorera, Nidia Concatti de Brachetta, Vocales: Hugo Joaquín Salcedo, Carlos Giaquinta y Pedro Carmona; Revisores de cuenta: Francisco Gruber y María del Carmen Aguerre.

Contingente de ancianos a Chapadmalal

LUJAN. — El departamento de Acción Social de la Municipalidad y la Dirección de Asistencia a la Ancianidad e Invalidez, delegación Luján de Cuyo, enviaron un contingente de 16 ancianos a las colonias de vacaciones dependientes del Ministerio de Bienestar Social en las zonas turísticas de Chapadmalal. Despidieron a los ancianos frente a la Municipalidad local la jefa de Acción Social, señorita Faustina Vélez, el secretario de Administración y Hacienda, señor Miguel Pionetti y el inspector general, señor Pascual Mauri.

Agasajo a la prensa

LUJAN. — El periodismo recibirá un agasajo por parte de la Municipalidad de este departamento, así lo anunció el comisionado municipal señor Heber Moschetti. Tiene por finalidad agradecer a la prensa el apoyo recibido en la difusión de la labor comunal. El acto tendrá lugar en las instalaciones de la Sociedad Española, ubicada en Colombres esquina Santa María de Oro, el miércoles a las 11.

Copetín al personal

LUJAN. — El comisionado municipal anunció que el 31 del corriente, el personal de la comuna dejará sus lugares de trabajo para participar de un copetín ofrecido con motivo de despedir el año 1975. La reunión de camaradería tendrá lugar a las 10.30 en las instalaciones de la Sociedad Española.

Sociales

Casamiento. — LUJAN. — En la capilla de Nuestra Señora de Lourdes, de El Challao, fue bendecido el casamiento de la señorita Mirtha Chacón y el señor Ricardo Garay.

Maipú

Designaron colaboradores en la Comuna

MAIPU.— Por decretos emanados del Departamento Ejecutivo, el comisionado municipal, Eduardo Julio Leyes, designó secretario de Hacienda y Administración al señor Luis Bustamante; secretario de Obras y Servicios Públicos al señor Lionel Cersócimo; secretario privado, al señor Hugo Martínez Viademonte, y director de Administración al doctor Exequiel Carlos Redondo. Por otra parte fueron confirmados en sus cargos el asesor letrado municipal doctor Vicente Bembenutti y el contador municipal, señor Angel Amado Richa.

Agrupación coral de La Merced en su aniversario

MAIPU. — A quince años de su fundación, la Agrupación Coral La Merced celebró el acontecimiento con una misa que ofició monseñor Rafael Rey, a las 21, en la iglesia de La Merced de este departamento, y posteriormente una cena de camaradería.

Creada por su actual director, el maestro Valeriano Kaminski, la agrupación surgió ante la necesidad de solemnizar las fiestas de la Virgen de la Merced, patrona jurada del departamento y de esta ciudad, cometido que cumplió satisfactoriamente desde sus orígenes y que complementó con interpretaciones de música sacra y profana en diversas ocasiones.

Por ejemplo, el coro se ha presentado en la capital de la provincia, en San Luis, Catamarca y otras zonas del país; también en Chile y en el Uruguay. Es dable destacar que una de sus más recientes presentaciones fue en ocasión de la ceremonia en que asumió su cargo el actual arzobispo, monseñor Maresma.

Asimismo hay que señalar que la agrupación mantiene su espíritu de progreso y perfeccionamiento constante gracias a la dedicación del maestro Kaminski, verdadero nexo entre quienes la integran.

Valle de Uco

San Carlos

Fin de curso en la escuela "Juan Martínez de Rosas"

SAN CARLOS. — La Escuela de Capacitación Profesional Nº P-2 "Juan Martínez de Rosas" de esta Villa, realizó los actos de fin de curso y colación de grados de la tercera promoción. Asistieron el señor Ranier Leonardo Doffo, secretario municipal, quien lo hizo en representación del comisionado; la señora de Galmarini, directora de la Escuela "BT-15" General Belgrano, de La Consulta; señor Alfredo M. Lauretti, jefe de Correos y Telégrafos; señor Juan P. Méndez, presidente del Sport Club San Carlos; señor Francisco Bailone, presidente de la Comisión Cooperadora y señor Ricardo Mur, por el Rotary Club.

Se iniciaron con la celebración de una misa en acción de gracias por los egresados, oficio concretado en la iglesia San Carlos Borromeo. Luego, en la sala del cine San Carlos —totalmente colmada por padres y alumnos—, tuvo desarrollo el programa que se inició con el ingreso de la bandera de ceremonias e Himno Nacional.

Posteriormente, el profesor Francisco Tapia, director de la escuela, dirigió la palabra reseñando la labor cumplida. Dijo, entre otros cosas, que "el aspecto formativo no sólo debe medirse por lo hecho durante este año, sino a través del ciclo completo de tres años". Expresó además, que "con grato placer se complacía en anunciar que había recibido la autorización oficial para comenzar la inscripción para aspirantes a ingresar a primer año del ciclo básico a implantarse en 1976".

Formada la mesa académica, se entregaron diplomas a los egresados Teresa Bailone, Blanca Medrano, Rosa Salinas, Sonia Zumaeta, Pablo Acevedo, Albino Agüero, Enrique Barboza, Jorge Barrera, Miguel Godoy, Lisandro Lucero y Pedro Reján.

El Rotary y Club de Leones ofrecieron distinciones a alumnos destacados y la señorita Susana Ferreto, alumna de 2º año, despidió a quienes egresaban. El cambio de abanderado, a cargo del secretario municipal y director del Establecimiento, produjo emotivos momentos: Nancy Zumaeta recibió la bandera que dejaba Miguel Angel Godoy; Susana Ferreyra remplazó al primer escolta Albino Agüero y Silvia Sosa a la segunda escolta, Rosa Salinas.

Actuó luego la Escuela Municipal de Danzas que dirige el profesor Plácido Lucero y finalmente actuó el coro de 36 voces que dirige la profesora Egidia Lo Giúdice.

Maresma bendijo la iglesia departamental

SAN CARLOS. — Tuvo lugar en esta villa cabecera, la bendición de la iglesia inaugurada el 4 de noviembre último, ceremonia a cargo de monseñor Olimpo Santiago Maresma. El acto congregó a numerosos fieles entre los que se contaron el comisionado municipal, Francisco Miguel Marinelli; comisario de la seccional 18ª, Humberto Carlos Berón; jefe de Correos y Telégrafos, señor Alfredo M. Lauretti y presidente de la comisión Pro Templo, señor Jorge Suárez. Tras la bendición del templo monseñor Maresma expresó su complacencia porque el pueblo de San Carlos dedicaba a Dios y a su culto, esta su casa de la que tomaba posesión. Dijo —además— que tanto Dios como la Iglesia mendocina se sentían gratificados por la magnífica obra realizada. El oficio religioso fue secundado por el padre Rafael Roggio, del Colegio Don Bosco de Eugenio Bustos.

Monseñor Maresma y autoridades fueron objeto de un agasajo que consistió en un almuerzo. A los postres, el arzobispo renovó su complacencia al ver cristalizada en poco tiempo, la obra de reconstrucción del templo lo que implicaba —señaló—, un verdadero desafío que demostraba la capacidad espiritual de quienes posibilitaron la obra. Por último, el señor Juan Coronel, miembro de la comisión Pro Templo, agradeció la presencia de monseñor Maresma, del pueblo todo de San Carlos, único artífice de la puesta a feliz término del templo, por cuanto la comisión se limitó a ejecutar la tarea encomendada por los fieles. Agradeció, por el apoyo recibido,. a una entidad cristiana con asiento en la República Federal Alemana.

La comisión pro templo estuvo integrada por los señores Jorge Suárez, presidente; Primitivo Sancho, vicepresidente; Pedro Azín, secretario; Joaquín Puchol, tesorero; Juan Coronel, prosecretario; Pedro Minuzzi, protesorero y Miguel Bittar. Héctor Vega, Demetrio Ortu, Eusebio Martínez y Juan Carlos Bustos, vocales.

Godoy Cruz

Municipales

GODOY CRUZ. — Representantes de unidades básicas entrevistaron al comisionado municipal. Entregaron al señor Panoff un amplio y formal petitorio auspiciando la realización de numerosas iniciativas tendientes a contemplar los diversos aspectos de acción del gobierno comunal en beneficio del progreso del departamento.

Asistieron representantes de las unidades básicas de zona centro, barrios Laprida, Gas del Estado, Villa Jovita, Barrio Escorihuela, Barrio Palumbo, Villa del Parque, Villa Reina, Villa Marini, Batalla del Pilar y barrios Sarmiento, Parque, Matadero, Virgen del Valle, Suárez, Benegas y Trapiche.

Asociaciones vecinales

GODOY CRUZ. — Representantes de Asociaciones Vecinales del departamento entrevistaron al comisionado municipal. Luego de presentarle sus saludos, hicieron conocer al señor Enrique Panoff las necesidades de cada uno de los barrios y sus aspiraciones.

Asistieron a la reunión delegados de las uniones vecinales Barrio Sarmiento, José Susso, Fuohs, 25 de Mayo, Jardín Serrano, Los Olmos, Segundo Barrio Empleados de Comercio, Consorcio Zona Noroeste y Asociación Mutualista Godoy Cruz.

Guaymallén

Recomiendan ajustarse a los precios vigentes

GUAYMALLEN. — Con motivo de las fiestas de fin de año, la Municipalidad invitó a los comerciantes del departamento ajustarse a los precios máximos que la Subsecretaría de Industria y Comercio ha dispuesto.

En tal sentido, hizo saber que se intensificarán las inspecciones en los comercios en general, verificándose precios y calidad de los productos. La falta de cumplimiento a las disposiciones establecidas serán severamente sancionadas.

Pago de sueldos

GUAYMALLEN. — La Municipalidad informó que abonó a todo su personal el sueldo del mes de diciembre, junto con el 60% del total de la retroactividad adeudada y la diferencia por salario familiar. Los cheques fueron canjeados en el Banco de Previsión Social, Villa Nueva.

Erradicación de árboles

GUAYMALLEN. — Las autoridades municipales se han dirigido a la Dirección Provincial de Bosques solicitando autorización para erradicar forestales de calle Tirasso, entre calles Godoy Cruz y avenida Bandera de los Andes, en el distrito Villa Nueva. Constituyen un total de 42 plátanos, 14 pimientos y 3 álamos, que se encuentran en buen y regular estado, oscilando sus edades entre 10 y 30 años. Los ejemplares están fuera de línea.

¡Gracias!
Espíritu Santo
POR FAVORES RECIBIDOS
G. I. C.
29|12|C|672|29|12

Tupungato

Promoción de bachilleres del Instituto Sarmiento

TUPUNGATO. — Con una ceremonia cumplida en la sala del cine Artemisia de esta villa cabecera, el Instituto "Domingo F. Sarmiento" E-22 despidió una nueva promoción de bachilleres y peritos mercantiles.

Recibieron el primero de los títulos los siguientes jóvenes: Abraham Oscar, Delle Donne Raúl Héctor, De la Rosa Carlos Francisco, Malcón. Carlos Antonio, Manzano Omar Luis, Méndez Hugo Osvaldo, Mesa Angel Aníbal, Renzetti Leopoldo Emilio, Villegas Carlos Rubén, Asid María Rosa, De la Rosa Nelly Liliana, García Patricia Sofía, Güizo Liliana Mabel, Medero Inés, Moreno Norma Miriam, Ormeño Liliana Rosa y Yanardi Griselda Elizabeth.

Peritos mercantiles

Recibieron el título de peritos mercantiles: Aguado Gerardo Raúl, Becerra Antonio Moisés, Bértoli Jesús Tulio, Carmona Humberto Omar, Carmona Leonardo Salvador, Colombarini Humberto Enrique, Corsino Luis, Guzmán Nicolás, Judaber Hugo Joaquín, Valencia Genaro Héctor, Aveiro Norma Elena, Biasoni María Antonia, Carrión Liliana del Rosario, Carrión María Beatriz, Carrizo Susana Mabel, Fuligna Viviana Cristina, Gómez Miriam Noemí, Ledesma Graciela, Perea Marta Raquel, Silipotti Rosa del Carmen y Torres Clara Mabel.

Recibió el premio al mejor egresado el bachiller Raúl Héctor Delle Donne, quien fue además el abanderado del período lectivo que finalizó.

REPOSERAS
MESAS CAMPING

REPOSERAS:
6 posiciones a elección
MESAS:
Plegable a valija
Es un producto de
PEUMAN S.A
Rawson 359
(Ant. Av. Díaz Vélez 4200)
Capital Federal
Tel. 812-4525/8771

Zona Este

Rivadavia

Políticas

Partido Demócrata

Autoridades — RIVADAVIA. — Informó el comité departamental del Partido Demócrata de esta ciudad que recientemente se ha procedido a la renovación parcial de esta ciudad, que recientemente se ha procedido a la renovación parcial de las autoridades de la junta departamental de esa agrupación política. Está compuesta de la siguiente manera: vicepresidente primero, doctor José Aristides Tondini; secretario, Fermín Marcial Pereyra; prosecretario, Guillermina E. G. de Cellis; secretario de actas, Vicente Peltier y tesorero Clemente Abdala.

Comité de la Juventud. — RIVADAVIA. — Organizado por este Comité, se realizó en un restaurante céntrico una reunión política y se celebraron las fiestas de fin de año. A la comida asistieron numerosos afiliados y simpatizantes y la cabecera fue ocupada por dirigentes partidarios de la provincia, del departamento y de la provincia de San Luis.

La lista de oradoras fue abierta por el presidente de la juventud demócrata de Rivadavia, señor Jorge Sánchez. Le siguieron en el uso de la palabra el vicepresidente del Comité Central Departamental, doctor Aristides Tondini; el secretario del Movimiento Popular Provincial de San Luis, señor Aníbal Pérez; el ex-legislador provincial, Oscar Larraburú y Carlos Balter, miembro de la mesa directiva del partido en el orden provincial, quien expresó que la juventud "está decidida a luchar en la Fuerza Federalista Nacional para integrarse a los grandes destinos de la Nación y salir del ámbito provincial".

El último orador fue el presidente del Movimiento Popular Provincial de San Luis, Guillermo Belgrano Rawson, quien tras abordar varios temas, se refirió al estado de rebeldía de un sector de la Fuerza Aérea y dijo "que no era golpista, pero comprendía el dolor que había movido a esa gente al tomar esa determinación. Y imputó al dirigente radical Ricardo Balbín", por sus actitudes ambiguas y lo consideró cómplice de este drama nacional".

Integrantes de "Los soñadores festivaleros".

Forman peña folklórica

RIVADAVIA. — Se ha integrado recientemente en este departamento una peña de entusiastas del folklore, denominada "Los Soñadores Festivaleros".

La entidad reúne a un grupo de jóvenes que han fijado como objetivo principal, impulsar la difusión de nuestras canciones y bailes nativos mediante la organización de festivales anuales.

Recientemente realizaron su primera fiesta en esta ciudad, que alcanzó notable éxito. También han establecido que mediante la organización de esos eventos, el departamento sea conocido en el orden nacional. Para realizar ese esfuerzo, señalaron que las puertas de su entidad están abiertas para todos aquellos que gustan del folklore y colaboren en la tarea impuesta, que será ardua y difícil.

Integran esta peña, Enriqueta de Querio, Noemí Hidalgo, Laura Hidalgo, Anabel Felici, María Isabel Villanueva, Ekida Ladaga, Jorge Valdivieso, Mirtha Jofré y Carlos Estrella.

Informaron que en el festival realizado recientemente actuaron los siguientes conjuntos: "Las Voces del Labrador", ballet Jofré Gatica, "Los Aspa Suma", "Las Voces del Sol", "Los del Amanecer", "Los Hermanos Morales", etcétera, todos conjuntos de la zona y de la provincia.

Junín

Confirieron atribuciones a 2 fieles católicos

JUNIN. — En la capilla del distrito Los Barriales de este departamento se cumplió una ceremonia religiosa en la que el arzobispo de Mendoza, monseñor Olimpo Santiago Maresma confirió el carácter de ministros extraordinarios a dos fieles de este departamento. Se trata de los señores Federico Pippi y Stanko Cad Krulc.

Estas dos personas podrán, según se informó, administrar la comunión. Esta misión consiste en colaborar con el sacerdote en la administración de la comunión a los enfermos en los casos en que éste no pueda hacerlo; también en capillas lejanas en donde no haya párroco para las ceremonias dominicales.

San Martín

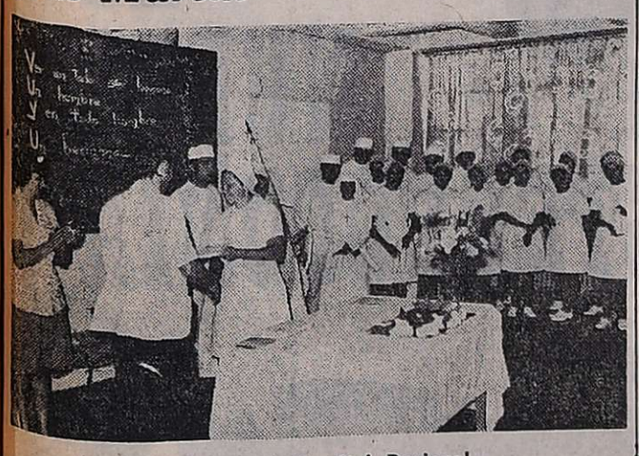

Acto en el Hospital Regional

Auxiliares de enfermería

SAN MARTIN. — En el solarium del Hospital Regional de San Martín, tuvo lugar el acto de entrega de certificados a las auxiliares de enfermería, de la promoción del año 1975.

Dio comienzo con la presentación de la bandera de ceremonias, portada por la señorita Mirta Giménez y escoltada por Enrique Cereda y Silvia Sampieri.

Posteriormente se entonaron las estrofas del Himno Nacional y acto seguido dirigió palabras alusivas la directora del curso, señora Gloria Quesada de Sosa Escalada. A continuación hicieron lo propio el director general de Atención Médica, doctor Lorenzo Domínguez, y el doctor Armando Caramazza.

Como premio al cumplimiento durante el ciclo lectivo, se hicieron acreedores a menciones especiales Mirta Giménez, Silvia Sampieri y Enrique Cereda. El premio a la mejor compañera correspondió a la señorita Angélica Muñoz y el de asistencia perfecta a la señorita Aida Muñoz. La medalla premio "María del Carmen Chade", que se otorga anualmente, le fue entregada a la señorita Juana Bustos.

Para finalizar, una alumna del curso pronunció palabras de despedida.

Los nuevos auxiliares

Recibieron en la oportunidad su certificado los siguientes alumnos: Isabel Hilda Aloqui, Alicia Irma Araya, Nélida Juana Bustos, Raquel María Bleisen, Josefa Cacciapuoti, Ibrahim Enrique Cereda, Bernabé Carlos Dube, Orlando Hugo Fraca, Beatriz Mirta Giménez, Antonio Benjamín Jordán, Juan José López, Esther Nélida Mejía de Ronco, Olga Angélica Muñoz, Aída Páez, Norma Felisa Quiroga de Maschi, Rosa Nancy Rojas, Silvia Marta Sampieri, Luisa Edith Segura de Araya, Isabel Stirpa de Balgorria, Mirtha Clara Villegas y Miguel Angel Villalongo.

Ha quedado constituido el Taller Cultural

SAN MARTIN. — Se constituyó en esta ciudad el Taller Cultural, entidad que estará destinada a desarrollar la actividad en la zona Este. Su misión primordial es la de divulgar la labor de escritores, plásticos, músicos, profesores de arte, artesanía, declamación, danza, fotografía, teatro, etc., en su jurisdicción.

La comisión directiva provisoria quedó integrada de la siguiente manera: coordinador general, Roque Penizzotto; secretaria de taller, Nilda D. Castañeda; relaciones públicas, Alberto Labrador, Sonia Rinaldoni, Víctor Puebla, Luis Coruelli y Elisa Magallanes; prensa y difusión, Félix Jorge Renna; suscripción de socios y finanzas, José Castro Méndez y Viviana R. Castro.

Profesionales

Licenciada en Geografía - SAN MARTIN — Con los títulos de profesora de Enseñanza Secundaria Normal y Especial y licenciada en Geografía, egresó de la Facultad de Filosofía y Letras de la Universidad Nacional de Cuyo, la señorita Liliana Llaver Viudez.

Liliana Llaver Viudez

Cursó sus estudios primarios en la Escuela Superior "Gral. José de San Martín", de esta ciudad, de la que fue abanderada durante 1964 y los secundarios en el Colegio Nacional "Gral. José de San Martín", sección Normal Anexa, del que egresó como maestra con el más alto promedio.

SCUDERIA 80 anuncia un nuevo sorteo.

Si usted es suscriptor de los Grupos ANDINOS: 131/A, 132/B, 174/A, 227/B, 239/A, 261/B, 277/A, 306/B, 338/A, 347/B, 352/B y 363/A.

Preste atención:

El 5 de Enero a las 9.00 horas, se realizará el acto de sorteo en nuestra sede Adm. Grupos Cerrados en Echeverría 750, Capital Federal.

Allí se adjudicarán los coches FIAT que corresponden al nuevo sorteo.

Las ofertas de licitación se reciben en Buenos Aires hasta 5 minutos antes de comenzar el acto.

SCUDERIA 80
Plan de Ahorro

ADMINISTRACION DE GRUPOS CERRADOS S.A. DE AHORRO PARA FINES DETERMINADOS. Personería Jurídica acordada por resoluciones de la Secretaría de Estado de Justicia de la Nación Nº 8471 de fecha 28/12/67 y Nº 1586 de fecha 27/8/68. Planes aprobados por Resolución de la Inspección General de Personas Jurídicas de la Nación Nº 0121 de fecha 10/1/72, y Nº 0002 del 30/12/74. Entidades aseguradoras Sud América Terrestre y Marítima-La Rural S.A. - Libertad Cía. Argentina de Seguros S.A. - Sud América Cía. de Seguros de Vida S.A.

TRACTOR VIÑATERO: CON CONCESIONARIOS QUE NO SOLO TIENEN VENDEDORES.

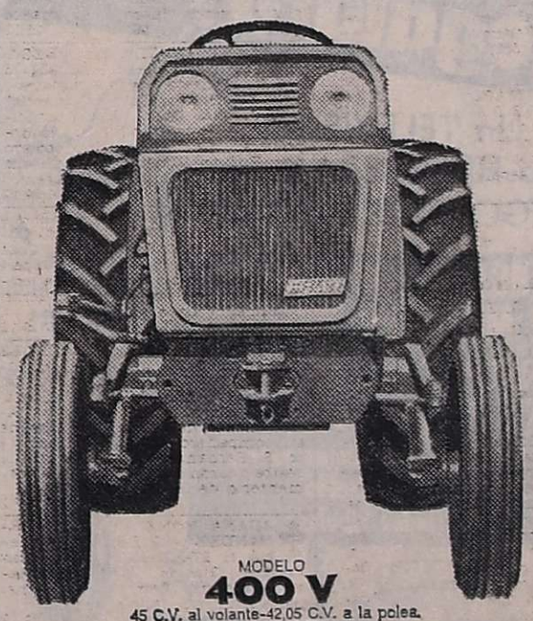

MODELO
400 V
45 C.V. al volante-42,05 C.V. a la polea.
Radio de giro: 2.775 mm.
Trocha mínima: anterior 990 mm.-posterior 915 mm.

Hoy no solamente vendemos tractores. Asesoramos, asistimos y colaboramos con el productor. Proporcionamos enseñanzas a los tractoristas mediante demostraciones de campo. En esta actividad colaboramos con Asociaciones zonales de productores y también con organismos y entidades de investigación y extensión agropecuaria tanto públicas como privadas.
El tema fundamental es el manejo y mantenimiento de la maquinaria agrícola y su utilización más apropiada en las distintas tareas productivas.
Estamos usando equipos móviles con sala de proyección y un taller con herramental específico.
Fiat y nosotros formamos un solo grupo íntimamente asociado al productor vitícola.

FIAT con sensatez

BARRANCOS S.A.C.I.F.
Concesionaria Fiat Tractores
San Martín 945 - Tunuyán (Mendoza)

ESPACIO DE PUBLICIDAD

Oración al Espíritu Santo

Espíritu Santo, Tú que me aclaras todo que iluminas todos los caminos para que yo alcance mi ideal, Tú que me das el don divino de perdonar y olvidar el mal que me hacen y que en todos los instantes de mi vida estás conmigo, yo quiero en este corto diálogo agradecerte por todos y confirmar una vez más que nunca quiero separarme de Tí, por mayor que sea la ilusión material. Deseo estar contigo y todos mis seres queridos en la gloria perpetua.

Gracias por tu misericordia para conmigo y los míos. La persona deberá rezar esta oración tres días seguidos sin decir el pedido. Dentro de tres días será alcanzada la gracia por más difícil que sea. Publicar en cuanto se reciba la gracia) Gracias por el favor recibido

M. M. de B.

29|12|C|483|29|12

Autoridades de la Sociedad de Beneficencia

La Sociedad de Beneficencia realizó su asamblea general ordinaria, ocasión en que procedió a reelegir a la actual comisión directiva, que está constituida por las siguientes señoras: presidenta, Griselda Romano de Baquero Suárez; vicepresidenta, Sara Bruna de Nanclares; vicepresidenta 2da. Aurelia Corvalán de Soler; secretaria, María E. Navarro de Palumbo; prosecretaria, Blanca Scalvini de Civit; tesorera, Ana M. Soriano de Fournade; protesorera, Dora Peyré de Ruiz López; revisoras de cuentas, Delfina Pott Godoy de Touza y Fresia Carson de Rodríguez Morales; vocales: Silvia Videla Villanueva de Boccardo, Adelina I. de Labayrú, Nancy V. de Tregea, Marta Peña y Lillo de Ullarte, Blanca Flores de Martínez de Rosas, Margarita C. de Donna, Luján Testoni de López Correa y Mercedes H. de Cobos Daract; inspectoras, Carmen Navarro de Molina y Blanca O. de Bustos Morán.

Diciembre 1974 - 1975 — NOTA III —

El alza de precios de los juguetes ha superado el 300%

Se aproxima la fiesta de Reyes y los niños hacen sus pedidos y esperan sus regalos. La inocencia infantil no sabe de precios, pero los encargados de hacer las compras, este año advertirán que éstos han aumentado —por lo menos en lo que a ofertas se refiere desde diciembre de 1974 al mismo mes de 1975— un 313,80 por ciento. Los mayores incrementos se registran en juguetes plásticos, muñecas y rodados.

También ésta es época de bodas. De allí lo importante de conocer los incrementos promedios —en ofertas— de los rubros muebles, donde el aumento es del 450,60 por ciento; artículos para el hogar, 392,13 por ciento y bazar 594,48%. El alza más notable se advierte en materia de mobiliario, ya que —por ejemplo— un juego de dormitorio que el año pasado a esta altura costaba $ 3.998, no se puede comprar actualmente por menos de $ 30.000.

La suba también es considerable en artículos del hogar de fundamental importancia, como la heladera eléctrica que de $ 5.000 pasó a $ 19.800; el lavarropas de $ 1.200 a $ 4.900, la cocina, de $ 1.150 a 3.490 y el colchón para cama grande, de $ 599 a $ 7.460. En este último artículo el aumento es del 1.145 por ciento.

Los que quieren hacer un regalo, tendrán que pagar por un juego de café $ 900, que el año pasado estaba en oferta a $ 89; por uno de te, $ 1.350, mientras en 1974 solo costaba $ 169, o por un juego de whisky $ 1.820, que estaba hace un año en $ 149, por destacar algunos de los más tradicionales.

ARTICULOS	Dic. 1974	Dic. 1975	% aumento
Muebles: 450,60% incremento			
juego comedor americano	$ 1.899,00	$ 6.487,00	241,60
juego de living	$ 3.100,00	$ 12.139,00	291,58
juego dormitorio	$ 3.998,00	$ 30.912,00	673,10
Artículos para el hogar: 392,13% incr.			
linterna 2 elementos	$ 14,90	$ 336,00	2.153,00
reposera en lona	$ 414,00	$ 2.499,00	603,62
Televisor 24"	$ 4.426,00	$ 20.153,00	355,30
turbo circulador	$ 782,00	$ 3.520,00	350,12
lustra aspiradora	$ 1.306,98	$ 5.370,00	310,80
tocadiscos simple	$ 2.883,00	$ 6.273,00	117,50
licuabatidora	$ 698,75	$ 999,00	42,96
fabricadora helados	$ 259,80	$ 1.990,00	665,97
ventilador de pie 16"	$ 698,00	$ 2.390,00	242,40
afeitadora eléctrica	$ 490,00	$ 1.779,00	263,00
radio portátil	$ 179,00	$ 1.390,00	676,00
changuitos bebés	$ 168,00	$ 485,00	188,69
plancha de marca	$ 119,00	$ 399,00	235,29
heladera eléctrica g|familiar	$ 5.000,00	$ 19.800,00	296,00
calefón a gas	$ 1.400,00	$ 4.800,00	242,80
lavarropa p|7 kgs de ropa	$ 1.200,00	$ 4.990,00	315,83
acondicionador de aire	$ 6.820,00	$ 54.800,00	703,50
cocina 3 hornallas	$ 1.150,00	$ 3.490,00	203,47
colchón 2½ p., primera marca	$ 599,00	$ 7.460,00	1.145,40
combinado	$ 3.920,00	$ 17.400,00	343,87
Bazar: 594,48% incremento			
vasos decorados (6)	$ 15,90	$ 125,00	686,16
heladera telgopor (6 bot.)	$ 39,95	$ 149,00	272,96
juego cub. acero (101 p.)	$ 1.061,70	$ 6.600,00	521,64
juego de café	$ 89,00	$ 990,00	1.012,35
juego de té	$ 169,00	$ 1.350,00	698,81
juego de whisky	$ 149,00	$ 1.820,00	1.121,47
olla a presión 4 lts.	$ 250,00	$ 1.290,00	416,00
Juguetes: 313,80% incremento			
salvavidas plástico inflable	$ 19,90	$ 103,00	417,58
camión plástico	$ 21,90	$ 75,00	369,90
muñeca de marca	$ 96,40	$ 453,00	242,40
pelota plástica	$ 9,90	$ 79,00	697,97
triciclo	$ 199,00	$ 1.360,00	583,40
metegol	$ 89,00	$ 390,00	338,20
kárting	$ 299,00	$ 2.880,00	863,21
silla mecedora y muñeca plást.	$ 21,90	$ 438,00	1.990,90
cochecito paseo	$ 84,00	$ 330,00	292,85
cocina plástica	$ 35,00	$ 162,00	362,85
teléfono plástico	$ 25,50	$ 159,00	523,50
auto mini bugy	$ 19,50	$ 79,90	309,70
bicicleta rodado 14	$ 2.230,00	$ 6.990,00	213,45
tren a cuerda	$ 116,00	$ 385,00	231,89
fuertes de madera	$ 65,00	$ 19,50	2.900,00
auto control remoto	$ 243,00	$ 827,00	240,32

El interventor, con los jefes entrante y saliente de la Octava Brigada, coronel Maradona y general Santiago, respectivamente.

Saludó al interventor el titular de la 8a. Brigada

El interventor federal, general (RE) Pedro León Lucero, recibió el saludo del nuevo comandante de la Octava Brigada de Infantería de Montaña, coronel Jorge Maradona, quien recientemente se hizo cargo de esa unidad militar.

Acompañó al coronel Maradona el ex-titular, general Fernando Humberto Santiago, quien se despidió del interventor con motivo de su traslado.

Durante la reunión protocolar, los jefes militares dialogaron con el general Lucero sobre problemas vinculados al quehacer de la provincia.

Delegación de scouts

El grupo infantil de Guaymallén durante su visita a LOS ANDES.

Una delegación del Grupo 109 de Boy Scout "Alborada" de la escuela Juan Bautista Grosso de Guaymallén, visitó ayer LOS ANDES para expresar a los miembros de la Empresa y personal los tradicionales saludos de Navidad y Año Nuevo.

Los niños y adolescentes de ambos sexos entregaron un pergamino con la inscripción: "Al diario LOS ANDES y "El Andino" el Batallón de Boy Scout 109 "Alborada" les desea feliz Navidad y próspero Año Nuevo".

Expresaron durante su estada que el "Grupo Alborada" congrega a 30 varones y 15 niñas y desde su fundación, el 20 de octubre de 1974, el objetivo sustancial es la solidaridad y formación de la niñez. En el primer plano han promovido campañas de apoyo a entes de la comunidad y del Estado.

"Quienes lo dirigimos —subrayan el capitán, señor Jorge Alfaro, y el teniente primero. Julián Castillo— propugnamos despertar en los niños amor al prójimo y respeto por los símbolos nacionales".

Integraban la delegación: el capitán Jorge Alfaro; teniente primero, Julián Castillo; teniente María Mayorga; y los niños: Susana B. Alfaro, Silvia Arroyo, Mirian Mayorga y Graciela Lucero; Miguel Castillo, Luis Castillo, Julián Castillo, Juan Mayorga, Juan Orellano, Jorge L. Alfaro, José Martínez, Raúl Lucero, Pablo Alfaro, Alfredo Alfaro, Sergio Bullones, Agustín Nuñez, Gustavo Cortez y Oscar Guzmán.

El grupo de niñas es conducido por la capitana, señora Benci Orozco de Cortez y las tenientes, María Mayorga y Susana Orozco de Contreras.

Apareció Revista
instrumentación MEDICION & CONTROL
AUTOMATIZACION
Trimestral
Suscripción 1976:
5 números $ 700
Cheque o giro a:
MB Editores SRL
Esmeralda 334 – Bs. As.

Gracias
Espíritu Santo
POR EL FAVOR RECIBIDO
LILI
29|12|C|668|29|12

¡Gracias!
Espíritu Santo
POR EL FAVOR CONCEDIDO
E. D. L. E. T. L.
29|12|F|39132|29|12

¡Gracias!
Espíritu Santo
POR LA GRACIA CONCEDIDA
S. C. M.
29|12|F|39136|29|12

¡Gracias!
Espíritu Santo
POR LA GRACIA CONCEDIDA
E. S. U.
29|12|F|39131|29|12

A.T.S.A.

FILIAL MENDOZA

CONCURSO BECAS ATSA - CGT - Ministerio de Educación y Cultura

En cumplimiento del Plan de Becas auspiciadas por la C.G.T. Regional Mendoza el Ministerio de Educación y Cultura de la Provincia y A.T.S.A., Filial Mendoza, el día 30 del cte. mes a las 20 hs. se procederá a hacer entrega de las mismas en el local del Gremio de Sanidad, Mitre 573 de Ciudad, a los afiliados e hijos de afiliados que a continuación se detallan:

CICLO PRIMARIO:

- JUAN CARLOS BARRIGON (padre empleado Dción Pcial. del Menor) Luján.
- GUSTAVO A. VIDELA (madre Cons Méd.-Rama Privada) Godoy Cruz.
- EDUARDO REY (Dción Pcial. del Menor) Godoy Cruz.
- SERGIO W. PERALTA (Hospital Lagomaggiore) Las Heras.
- SANTOS GUSTAVO QUIROGA (Hospital Reg. San Martín) San Martín.
- SERGIO ELIAS LOPEZ (M.B.S. - Centro de Salud nº 21) Las Heras.
- MARIA DEL C. BALADE (Dto. de Abastecimiento) Las Heras.
- MIGUEL ANGEL BLANCO (T.H.A.D.I.) Guaymallén.
- HUGO N. MUÑOZ (Hospital Carlos Ponce) Tunuyán.
- MARIA BEATRIZ BATTISTELLA (San Martín).

CICLO SECUNDARIO:

- LUCIA B. BUSTAMANTE (D.P.M. Monseñor Orzali) Guaymallén.
- MERCEDES BEATRIZ DEMURU (D.P.M. San Rafael) San Rafael.
- CARLOS MANUEL REY (D.P.M.) Godoy Cruz.
- JUAN CARLOS ANITORI (Hospital Regional San Martín) San Martín.
- DELIA F. DIAZ DE SCHROEDER (Hospital Central) Mendoza.

CICLO UNIVERSITARIO:

- DOLORES ELOISA OLIVER FERRARA (Hospital Malargüe) Malargüe.
- ADRIANA EDITH RUVIRA (Hospital Regional Gral. Alvear) Gral. Alvear.

Mendoza, diciembre de 1975.

LA COMISION DIRECTIVA

29|12|F|39137|29|12

Directorio de la Caja de Jubilaciones

El Ministerio de Hacienda dio a conocer el decreto por el cual se integra el nuevo directorio de la Caja de Jubilaciones de la provincia, que continuará presidido, pero en forma interina, por su titular, el gremialista Bienvenido Parisot.

El cuerpo directivo estará integrado por: Héctor Horacio Latino Serpa, como vicepresidente y Domingo Fernando Cuello, en representación del Ministerio; la señora Sthela Alicia Molina de Leal, en representación de los jubilados y pensionados; el señor Paulo Osvaldo Pereyra, por la CGT y el señor Juan Hugo Montiveros, por los afiliados.

De acuerdo con lo informado, el lunes a las 11, los integrantes del nuevo directorio asumirán sus cargos.

Continúa la vacunación contra el sarampión

El Ministerio de Bienestar Social informó que continúa la campaña de vacunación antisarampionosa. Con ese motivo, exhortó a la población a vacunar a todos los niños comprendidos entre los 8 meses y 5 años de edad.

La vacunación se cumple en todos los centros de salud dependientes del ministerio, así como en el Vacunatorio Central, San Lorenzo 426, de esta ciudad.

Además, el Ministerio entregó partidas de vacuna en forma gratuita a las instituciones CIPPI e IRPI quienes vacunarán a partir de la fecha a todos los niños que concurran a sus respectivas sedes. La vacunación es gratuita.

Recordarán hoy a un empresario

SAN RAFAEL. — Será recordado un destacado empresario sanrafaelino al cumplirse hoy el décimo aniversario de su fallecimiento. Se trata de don Juan Manuel García, persona de destacada labor empresarial en la agricultura, el comercio y la industria lugareña, actividades éstas en que se lo ubica entre los propulsores más decididos de su desarrollo y progreso al dar formación a importantes empresas que hoy ubican entre las más destacadas de la zona.

Entre los actos a cumplirse habrá una misa en el Colegio San Rafael de los Hermanos Maristas hoy, a las 20.

LA MODA IMPONE!

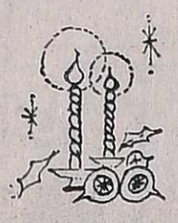

Joyas de Ebano y Jade.
Fantasías finas en plata.
Relojes.
El más completo surtido.
Los mejores precios.

hatasu
-FANTASIAS FINAS
ESPEJO 58 - Mza.

MAGGIO

CENA FIN DE AÑO EN
TRATTORIA VecchiaRoma
RISTORANTE ITALIANO
aire acondicionado central
RESERVE SU MESA Av. ESPAÑA 1619 • MENDOZA

Notas Sociales

Misa de aniversario

La señora Magdalena Mathus Hoyos de Giménez recuerda hoy una fecha íntima. Con tal motivo, sus hijos y nietos harán oficiar una misa de acción de gracias a las 20, en la parroquia de San Juan Marón, Godoy Cruz.

Casamientos

En la parroquia de Nuestra Señora del Perpetuo Socorro, de Chacras de Coria, se bendecirá hoy, a las 21.30, el casamiento de la señorita Susana Beatriz Cantini Sottano y el señor Carlos Enrique Cardello Zabala. Actuarán como padrinos los doctores Angel José Cantini y su señora Nélida Marina Sottano y Salvador Cardello y su señora Nelva Rachel Zabala. Testificarán esta ceremonia el doctor Carlos Eduardo Bietti y su señora María Elena Gutta.

—Quedará consagrado el sábado, a las 21.30, en la capilla del Colegio María Auxiliadora, el matrimonio de la señorita Mónica Kollenberger Ortiz y el señor Antonio Raganato Sabbatini. Serán padrinos por la novia, el señor Horacio Roberto Kollenberger y su señora Rosa María Ortiz y por el novio, la señora Desdémona Sabbatini de Raganato y el señor Félix José Comandone.

—La señorita María Verónica Chaparro Ponce y el señor Raúl Busquets Espresatti contraerán matrimonio el viernes. Actuarán como testigos, la señora María Marta Chaparro de Iglesias, y el señor Eduardo Busquets.

Demostraciones

Para despedir de la vida de soltera a la señorita Susana Beatriz Cantini Sottano, la señora Silvia Yáñez de Brugiavini y la señorita María Angélica Polimeni le reunieron en un té-sorpresa a sus amigas.

—Familiares y relaciones de la señorita Ibis Fragapane Ribot y del señor Alberto Berducci quienes en breve contraerán matrimonio, los agasajaron con una comida.

Golf Club Andino

En el Golf Club Andino se servirá pasado mañana la tradicional cena de fin de año. A continuación se realizará un baile amenizado por orquesta y participación de conocidos disc-jockey.

Misa impetratoria

Hoy, a las 20, en la capilla del Colegio María Inmaculada, la señorita Irma de las Mercedes de Paz Aberastain hará rezar una misa para rogar por la felicidad de la señorita Gladys Marianetti De Blasis y del señor Carlos Moretti Fernández.

Viajeros

De Buenos Aires el doctor Rafael César Tabanera y su señora Rosalina Mathus Hoyos.

—De Tucumán el padre Marcos Belisario Terán.

—A Sampacho, Córdoba, el señor Juan Ernesto Bunge y su señora Alicia Chavarría.

—A Bariloche el señor Pedro Juan Bermejo y su señora María Cristina Hilger.

Enfermos

Se encuentra enferma la señora María Cristina Giménez Mathus de O'Donnell.

—La señora Rosa María Latino Labanca de Genoud continúa mejor.

Necrológicas

El doctor Juan Esteban Marcó Molinero y su señora Beatriz Grillo Solanilla han perdido a su hijo Sebastián, pocos días después de nacer.

Misas y funerales

Se oficiarán misas:

Hoy, a las 9.30, en la capilla del Hogar de Ancianos San Vicente de Paul, por las almas de las señoras Clementina de la Torre de Prieto y María Ester Gómez de Godoy, ofrecida por la Conferencia Vicentina El Carmen.

—Hoy, a las 20, en la iglesia de la Compañía de Jesús, por el alma de la señora María Ester Gómez de Godoy, al cumplirse un mes de su fallecimiento.

—Hoy, a las 19, en la iglesia de la Compañía de Jesús, por el alma del profesor Dante Luis Bufano, en el primer mes de su fallecimiento.

—Hoy, a las 19, en el templo de San Juan Bosco, por el alma del doctor Wáshington Luis Da Souza, en el segundo aniversario de su fallecimiento.

Un film de Julio Iglesias estrenará el cine Cóndor

El cine Cóndor iniciará su temporada de estrenos el primer día del año. Lo hará con "La vida sigue igual", relato de tipo biográfico sobre el cantor Julio Iglesias, interpretado por él mismo. Lo secundan en el elenco Jean Harrington y Charo López en esta película en colores dirigida por Eugenio Martín que tiene música de Waldo de los Ríos.

Concurso organizado por el Instituto Goethe de Munich

El Instituto Goethe de Munich, con el acuerdo de la sección Música de la Comisión para la Programación Cultural en el Extranjero, ha organizado un concurso de composición. Las obras deberán tener un máximo de 9 ejecutantes y la duración no excederá de los 15 minutos, con la utilización de los siguientes instrumentos: flauta, clarinete, piano, percusión transportable, violín, viola, violoncelo, contrabajo, guitarra y soprano (cuya parte puede incluir todas las variantes de hablado y cantado).

Del conjunto mencionado puede elegirse cualquier combinación no menor de 5 instrumentos, evitándose en lo posible la formación para quinteto de cuerdas.

El concurso se realiza especialmente para la gira por la América Latina del conjunto "Das neue werk" de la radioemisora de Hamburgo, dedicado a la difusión de la música contemporánea y dirigido por Peter Cichewicz, que se hará entre el 20 de junio y el 10 de agosto del próximo año.

Se otorgarán tres premios de 3.000, 2.000 y 1.000 marcos, respectivamente. En el certamen pueden participar compositores latinoamericanos sin límite de edad. Las obras de los músicos residentes en nuestro país deberán entregarse (acompañadas de los datos personales, dirección, teléfono y breve currículum del autor) hasta fin de año (1975) en la Secretaría de Programación Cultural del Instituto Goethe, Corrientes 319, 2º piso para su posterior envío al jurado en Munich.

RESTAURANTE PACIFICO
CENA
FIN de AÑO
EN EL PATIO MAS FRESCO DE MENDOZA
Antipasto, San Martín. Pollo deshuesado, relleno. Pacífico. Postre Helado. Vino reserva, champagne, pan dulce, gaseosas. - Reserve su mesa día 30|12|75. Teléfono 215954. PERU 2392.
PRECIO $ 400
27|12|C|343|29|12

Film de Torre Nilsson sigue en rodaje

El equipo de filmación de "Piedra libre", film que realiza en estos momentos Leopoldo Torre Nilsson, trabajó en una estancia situada al norte de la Capital Federal, propiedad de la familia Pando Carabassa, cuyo edificio, según se nos anunció, de majestuoso estilo colonial, se mantiene tal como fue construido hace 155 años.

En la ficción, se trata de la estancia de Ezequiel, el personaje animado por Juan José Camero. En la otra estancia, llamada "Las Amalias', viven las tres principales figuras femeninas que interpretan Marilina Ross, Luisina Brando y Mecha Ortiz.

La película está basada en una historia de Beatriz Guido, con guión cinematográfico de la autora en colaboración con Torre Nilsson y Rodolfo Mórtola.

Ballet: lo que puede hacerse con imaginación y voluntad

Dos estrenos ofreció el Ballet Universitario: "Razón para vivir" y "Bolero". La función constituyó el cierre de la presente temporada. "Razón para vivir" fue otro acierto coreográfico de María Teresa Carrizo, la directora. Osvaldo Larriqueta le puso el texto interpretativo. Se utilizó música de Juan Sebastián Bach y de Beethoven. El título de la obra significa el descubrimiento que hace un veterano profesor de baile, quien un día se sorprende solo en el salón de ensayo. La clase, mientras él dormitaba, se había retirado.

Aquí encontró pretexto Carrizo para hacer intervenir al cuerpo de aspirantes de la Escuela Superior de Música y a la vez mostrar al público lo que se hace todos los días, durante largas horas, para formar bailarines. Las delicadas figuras de las niñas mayores y la gracia natural de las más pequeñas se sumaron a una estricta disciplina para arrancar a cada momento exclamaciones del público presente. La aparición de los profesionales sobre el final fue el modo de decir "presente" o "aquí hemos llegado". La actuación de Alberto Silva como maestro alcanzó el dramatismo necesario conferido a su papel y demostró el oficio que posee. La niñita que encuentra solo al profesor y le ofrece flores para partir juntos de la mano es la hija menor de Silva-Carrizo y su espontaneidad, muy apreciada por los asistentes, fue la "razón de vivir" que encontró el solitario maestro de baile.

Párrafo aparte merece la interpretación al piano de Angélica Arusa, por la limpieza de sus trazos y la sonoridad, además del sello personal impreso a los aparentemente fáciles "Preludios" de Bach y la fuerza expresiva dada a las sonatas de Beethoven.

"Bolero" es una hábil muestra del sentido plástico de María Teresa Carrizo. La conocida obra de Ravel fue una sutil danza donde privó el movimiento de conjunto, subrayado por los colores negro y naranja de la vestimenta. Moderno en su expresión y clásico en su contenido, sirvió para que los profesionales del ballet demostraran cómo una obra puede tener sabor folklórico y ser universal. Fue realmente un bello homenaje al notable músico francés.

Las variaciones del "Pas de deux" del "Cascanueces" de Tchaikoswky sirvió de complemento y también para hacer notar que, aunque más modestamente, ya no hace falta contratar una primera figura masculina del Colón y que María Teresa Carrizo ya ha formado también a las solistas. Oscar Alvarez y Silvia Bidegain tuvieron a cargo el difícil compromiso.

Una vez más, el ballet de la Universidad dejó bien sentado su prestigio. A pesar de los recursos escasos, la imaginación y la voluntad suplieron toda otra falta. La iluminación de Hugo Lorente acompañó con eficacia.

Una muestra de Irma G. del Castillo

Cerámica que integra el conjunto presentado en el Museo de Arte Moderno.

Se amplió hasta el viernes a mediodía la exposición de Irma Freixas G. del Castillo en el Museo Municipal de Arte Moderno.

Es una conocida artista de nuestro medio. Se recibió en la Universidad Nacional de Cuyo como profesora de Bellas Artes y ceramista decoradora. Ahora ejerce la docencia en la misma Escuela de Cerámica donde cursó.

De su carrera apuntemos que en 1967 obtuvo el segundo premio en el Bienal Municipal de Artes Plásticas y en 1970 el primer premio en el Certamen Municipal de Escultura y Cerámica. En el de 1972 fue invitada de honor.

Se halla representada en distintas colecciones particulares y de instituciones del Estado.

Ha formado parte de jurados en certámenes de arte.

Grupo de alumnos de Huertas hace una exposición

En el hall del Plaza Hotel se está efectuando una exposición con obras de alumnos de la academia Huertas.

Figura en el catálogo una presentación suscripta por Darío Arien, en carácter de crítico de arte que colabora en diarios de Chile. Ese texto incluye las siguientes referencias sobre el pintor Huertas: Nació en San Juan y es autodidacta. Dentro del país ha expuesto en Buenos Aires, Rosario, Córdoba, Mendoza y Catamarca. En el exterior, en Estados Unidos, Colombia, Ecuador, Perú y Chile. Ha obtenido un premio en Catamarca y otro en La Serena, Chile. Fue periodista en el diario "Tiempo Nuevo", de Nueva York. Al establecerse en Mendoza ha instalado una academia.

El catálogo detalla obras de los siguientes alumnos: Mariela, Sadhue, Juanita de Torres, Cerdá, Bulla, Hilboch, G. Mercado, Iris, Mabel V., A. de Vicari, Elba Soler, Anihela, Graciela E., Hilda Gómez, Lucy M., Walter H., Olga Heredia, Gigina, Waschowicz, Bettina, Chicha Aguirre, Dina Sánchez, J. Fernández, Nilda, M. Palumbo, J. L. Morán, Israel Raij, S. Salgado, Gniazne, Mariano Salinas, Nora Mattolini, E. Marianetti, B. Ferrigno, Olga Mascarell y Jiménez.

"Mi adorado Benji" irá en el Lavalle

El sello Televersal anuncia para el 1º de enero en el cine Lavalle el estreno de "Mi adorado Benji", película norteamericana que relata las andanzas de un pequeño perro. Se trata, según se nos anticipa, de un film tierno y conmovedor en el que se lanza como "estrella" a un simpático perrito que, según parece, está llamado a cumplir una trayectoria semejante a la de "Lassie" o "Rin-tin-tin".

En la ficción "Benji" es un perro sin marca que vive en una casa abandonada en la que ha "construido" su cucha. Tiene amigos que le llevan comida y juegan con él, pero no reconoce amos: su existencia es un símbolo de la libertad.

A la hora del té del café, del copetín... MENDOZA tiene un gran living para "Su gran familia"
DIARIAMENTE DE 17 A 3 HS.
CONFITERIA Quijote's
SNACK BAR - SALON DE TE
REFRIGERACION
SARMIENTO 17 - TEL. 231726
PARA GOZAR DE ESTE LIVING NO NECESITA CHEQUERA

RESTAURANT
Casa Vieja Aire Acondicionado
MENU AÑO NUEVO:
- Jamón crudo y cocido, Vitel Thoné, Lengua a la Vinagreta, Ensalada rusa, Corazón de alcahuciles, Ananás, Palmitos, Salsa Golf.
- LOMO CON CHAMPIGNON Y GUARNICIONES.
- Postre Italiano con ensalada de frutas, whisky, helado y crema chantilly.
- Vino Reserva (canilla libre) - Champagne - Garrapiñadas, Turrones, Pan Dulce.
- Café o té.

...Y a la madrugada los esperamos con el tradicional...
CHOCOLATE CON CHURROS
BELGRANO 1227 — TELEF. 215183
29|12|F|29|12

1976
FELIZ TIEMPO NUEVO ..!
JG diseños
avda. españa 1159
gutiérrez 271

ROXY CENTER PREMIER
Simultáneamente
GRANDIOSO ESTRENO 1 ENERO
1976 COMIENZA CON EL FILM MAS COLOSAL Y ESPECTACULAR DE TODOS LOS TIEMPOS!
¡UNA PEQUEÑA CHISPA PRODUCE UNA DRAMATICA NOCHE ENTRE LLAMAS!
¡Se incendia el edificio más alto del mundo! Ud. está allí, en el piso 135... atrapado, sin salida.
STEVE McQUEEN PAUL NEWMAN WILLIAM HOLDEN FAYE DUNAWAY
GANADORA DE 3 OSCARS DE LA ACADEMIA
Producida por IRWIN ALLEN
INFIERNO EN LA TORRE (The towering inferno)
PROHIBIDA PARA MENORES DE 14 AÑOS
Protagonizada por FRED ASTAIRE SUSAN BLAKELY RICHARD CHAMBERLAIN JENNIFER JONES O.J. SIMPSON ROBERT VAUGHN ROBERT WAGNER
Producida por IRWIN ALLEN - Dirigida por JOHN GUILLERMIN - Guión por STERLING SILLIPHANT - Música por JOHN WILLIAMS
SENSAVISION - COLOR DE LUXE

nuevo gran cine LAVALLE
HOY cont. de 14 a 24 hs. Prog. proh. men. 18 años.
"MAMI"
en colores. Además:
"Villa cariño está que arde", en colores.
nuevo cine teatro CONDOR
HOY cont. de 14 a 24 hs. Prog. proh. men. 18 años.
"VIRILIDAD"
en colores. Además:
"Maridos en vacaciones", en colores.
29|12|F|29|12

Hostería Cerro de la Gloria
JARDIN ZOOLOGICO
Hostería Cerro de la Gloria
Reserve su mesa al Tel. 250130
Invita a sus Clientes y Amigos a Festejar el Nuevo Año 1976
CON UN GRAN MENU, UN GRAN SHOW DIGNO PARA UN GRAN 1976
MENU:
Sandwich, canapés, arrollado, copetín, jamón crudo o cocido, ensalada rusa.
Lechón con ensalada de remolacha.
Blanco de pavita con relleno.
Medallón de filet con jardinera de legumbres
Postre helado - Ensalada de fruta
Vino Reserva - Pan Dulce - Champagne
Gaseosas - Agua Villavicencio - Cotillón
CUBIERTO $ 450.-
GRAN SHOW CON
JEAN DUVAL y EDUARDO ADRIAN
MAGIO
29|12|F|31|12

Aconcagua
Para automotores:
Alfombras
Cubrealfombras
Caños de goma.
P/ oficina, hogar, taller:
Pisos y caminos de goma
Es un producto de
PEUMAN S.A.
Rawson 359
(Alt. Av. Díaz Vélez 4200)
Capital Federal
Tel. 812-4525/8771

ARCO S.A.
OFERTAS FIN DE AÑO
Queso Cuartirolo — Sostenido y cremoso, el Kg. $ 44,-
Queso Rallar — Sardo y Reggiano, el Kg. $ 58,-
Manteca Pasteurizada — Suelta, el Kg. $ 58,-
Durazno al Natural — La Colina, lata de 850 grs. $ 29,80
Ananá al Natural — Lata de 850 grs. $ 98,-
Mayonesa Ri-K — Frasco 350 grs. $ 26,50
Bondiola Estacionada — Por pieza, el Kg. $ 135,-
Fiambre Surtido — 3 gustos cortado, el Kg. $ 38,-
Horario: Lunes a Viernes todo el día
Sábado de 7 a 15 hs.
MAGIO
R. E. de SAN MARTIN 1957 TELEF. 252932 - MZA
29|12|F|29|12

AÑO NUEVO EN
"LA BROCHETTE"
Copetín con Jerez
Cocktail de Mariscos
con berberechos - mejillones - palmitos - atún
Gateau "La Brochette"
con jamón cocido - queso mantecoso - jamón crudo crema de chocio - salsa blanca a la nuez - POLLO deshuesado al champignon
Brochettes
"Noche de Gala"
con ternera - cerdo - pollo - ananás - duraznos - naranjas - morrones
CHAMPAGNE - garrapiñadas - turrón - pan dulce - vino canilla libre - gaseosas - soda - café - té.
RESERVAS AL 225472
Unica dirección: Rotonda frente al Challao
29|12|F|29|12

RECIBA AÑO NUEVO EN..
PARRILLADA AZUL
CLUB INDEPENDIENTE
PARQUE GRAL. SAN MARTIN
MENU ESPECIAL
RESERVAS AL TELEF. 242500
TARJETAS LIMITADAS
MAGIO

HOY y MAÑANA LOCALIDADES REBAJADAS
Cont. de 14.15 a 24 hs.
"INTIMIDADES DE TRES JOVENES ESPOSAS"
(se exhibe: 16.25, 19.50 y 23.15 hs.)
Complementa:
"TENSION A LA MADRUGADA".
(se exhibe: 14.20, 17.45 y 21.15 hs.)
Program. Proh. Menores 21 años.
Cont. de 14 a 24 horas.
"LA VENGANZA DE MILADY"
(se exhibe: 15.30, 19.25 y 23.10 hs.
Complementa:
"COLMILLO BLANCO"
(se exhibe: 14, 17.40 y 21.30 horas)
Proh. menores 14 años.
CINE OPERA REFRIGERACION CINE América

HOY y MAÑANA LOCALIDADES REBAJADAS
ROXY
HOY Cont. de 14 a 24 hs. Prog. Proh. Men. 18 años. A las 14, 18.10 y 22.30 hs. "LICENCIA PARA MATAR". Technicol. "CAUTIVA DE UN AMOR". Techn. A las 16.10 y 20.30 hs.
PREMIER
HOY Cont. de 14 a 24 hs. Prog. apto todo público. A las 14.10, 16.55, 19.05 y 22.35 hs. "EL PRINCIPITO". "AVENTURAS DEL OSITO PANDA". A las 15.45, 18.40 y 21.35 horas.
CENTER
HOY Cont. de 14 a 24 hs. Prog. apto todo público. A las 15.35, 19.03 y 22.33 hs. "COMPAÑEROS". Techn. "LA REINA AFRICANA". Tech. A las 14, 17.30 y 21 hs.
CINEMA
HOY Cont. de 14 a 24 hs. Prog. apto todo público. A las 14.10, 18.10 y 22.30 hs. "TRAVESURAS DE UNA BRUJA". "LOS HIJOS DEL CAPITAN GRANT". A las 16.55 y 20.40 hs.
LUXOR
HOY Cont. de 14 a 24 hs. Prog. Proh. Men. 18 años. A las 14.10, 18.10 y 22.30 hs. "OPERACION YAKUZA". Tech. "LEPKE, EL REY DEL HAMPA". Techn. A las 16.55 y 20.45 horas.

CINES Y TEATROS

CENTRO

AVENIDA - Hoy de 14.30 a 24 hs. "LOS CHAFLADOS DAN EL GOLPE" y "LA FAMILIA HIPPIE".

AMERICA - Hoy de 14 a 24 hs. "LA VENGANZA DE MILADY" y "COLMILLO BLANCO".

CENTER - Hoy de 14 a 24 hs. "COMPAÑEROS" y "LA REINA AFRICANA".

CITY - Cerrado por vacaciones.

CINEMA - Hoy de 14 a 24 hs. "TRAVESURAS DE UNA BRUJA" y "LOS HIJOS DEL CAPITAN GRANT".

CONDOR - Hoy de 14 a 24 hs. "EL CIRCULO DIABOLICO" y "EL MUNDO EN QUE VIVIMOS".

LUXOR - Hoy de 14 a 24 hs. "OPERACION YAKUZA" y "LEPKE, EL REY DEL HAMPA".

LAVALLE - Hoy 14 a 24 hs. "MAMI" y "VILLA CARIÑO ESTA QUE ARDE".

OPERA - Hoy de 14.15 a 24 hs.: "INTIMIDADES DE TRES JOVENES ESPOSAS" y "TENSION A LA MADRUGADA".

PREMIER - Hoy de 14 a 24 hs. "EL PRINCIPITO" y "AVENTURAS DEL OSITO PANDA".

REX - Hoy de 14 a 24 hs. "EL BOTIN DE LOS VALIENTES" y "ASESINOS POR KARATE".

ROXY - Hoy de 14 a 24 horas "LICENCIA PARA MATAR" y "CAUTIVA DE UN AMOR".

SELECTRO - Cerrada la sala por vacaciones hasta el 31 de diciembre de 1975.

EL CERRO AUTOCINE - (El Challao). - Hoy 21.30 hs.: "BORSALINO Y CIA." y "EL CLAN DE LOS FRANCESES".

GRAN AUTOCINE MENDOZA - Hoy de 21.30 "EL BEBE DE ROSEMARY".

AUTOCINE BRODWAY - Hoy 21.35 hs. "EL PRISIONERO DE LA SEGUNDA AVENIDA" y "ESPERA LA OSCURIDAD".

GODOY CRUZ

SPORTSMAN - HOY a las 21.30 hs.: "El escuadrón implacable" y "El coloso de la selva".

PLAZA - HOY a las 21.30 hs.: "El techo de cristal" y "Un verano para matar".

GUAYMALLEN

VICTORIA - Hoy a las 21.45 hs.: "Lo importante es vencer" y "Asesinato en masa".

MAIPU

ARGENTINO - HOY a las 21.30 hs.: "Los guapos" y "Romance en la cama".

IMPERIAL - HOY a las 21.30 hs.: "El carnaval de las agujas" y "Asesinos sociedad anónima".

PALMIRA

COLON - HOY a las 21.30 hs.: "Loca evasión" y "El espía del sombrero verde".

SAN MARTIN

CERVANTES - HOY a las 21.45 hs.: "La Difunta Correa" y "La super, super aventura".

MAYO - HOY a las 21.45 hs.: "La muerte sigue sus pasos" y "Los tres discípulos de la muerte".

MONUMENTAL - HOY a las 21.30 hs.: "Noche de boda" y "La guerra de los huevos".

RIVADAVIA

DUCAL - HOY a las 21.30 hs.: "La tarántula del vientre negro" y "Casi, casi una maffia".

SAN RAFAEL

IDEAL - HOY de 14 a 24 hs.: "Desapareció un espía" y "Un espía de más".

CORREO ARGENTINO Mendoza
Concesión Nº 47/Dto. 8º
Tarifa Reducida
Concesión Nº 228
Franqueo a Pagar

LOS ANDES

MENDOZA — Lunes 29 de Diciembre de 1975 — Año XCIV — Núm. 31.140

Distrito Las Malvinas eligió reina vendimial

SAN RAFAEL. — Con la elección de la señorita Nori Gladys León, representante vendimial por el distrito Las Malvinas, comenzó la serie de fiestas en los distritos de San Rafael para llegar a integrar la serie de jóvenes que optarán al trono departamental.

Nori Gladys León, es una joven de 17 años, ojos marrones y cabello negro; cutis blanco y 1.67 de altura, y se desempeña como empleada de comercio.

Nori Gladys León

Una de las primeras visitas que cumplió a poco de ser elegida, fue al comisionado municipal, señor César Masini y a la sucursal de LOS ANDES.

La señorita León concurrió acompañada del delegado municipal en Malvinas, Talmud Salinas, y de la señorita Marta Eschler.

Farmacias de turno en la región de Cuyo

PROVINCIA DE MENDOZA

Capital. — Hasta las 24: "Argentina", Buenos Aires 182, Tel. 214469; "Amigorena", Primitivo de la Reta 923, Tel. 244765; "Sarmiento", Nicolás Avellaneda 22, Tel. 214047. Día y noche: "Central", San Martín 1842, Tel. 216179; "San Ramón", San Martín 270, Tel. 243672; "Pastore", Martínez de Rosas 2699, Tel. 217058.

Policlínico Fleming: Teléfonos 241810 y 245792.
Hospital Central: Teléfonos 240063 y 245287.
Hospital Emilio Civit: Teléfonos 250000 y 216320.
Hospital Ferroviario: Teléfono 252600.
Hospital El Carmen: Teléfonos 220279 y 220803.
Servicio Sacerdotal Nocturno: De 21.30 a 6.30, Tel. 255654.
División Bomberos: Teléfono 244888.
Comando Radioeléctrico de la Policía: Teléfono 244444.

Godoy Cruz. — Hasta las 24: "El Cóndor", Alvarez Thomas 99, Tel. 222616; "Congreso", Tucumán 395, Tel. 248703; "La Salud", Paso de los Andes 2099. Día y noche: "Derqui", San Martín 639, Tel. 22110; "Curie", Tiburcio Benegas 715, Tel. 227500; "La Perla", Carril Sarmiento 1670, Tel. 226082.
Las Heras. — Hasta las 24: "Del Norte", San Miguel 610, Tel 251875; "Real", San Miguel y Burgos, Tel. 251589. Día y noche: "Coronel Díaz", Coronel Díaz 358, Tel. 214689.
Guaymallén. — Hasta las 24: "Nueva Ciudad", Videla Correas 199, San José; "Del Barrio", Las Heras y Correa Sáa, Tel. 258932; "Sarmiento", Libertad 713, Tel. 261902. Día y noche: "Cobos", Cobos y Juan G. Godoy, Tel. 292409; "Bandera de los Andes", Colón 834, San José, Tel. 260192; "Rodeo", Carril Nacional 6699, Rodeo de la Cruz, Tel. 17.
San Martín. — Hasta las 24: "Libertad", Balcarce 333, Tel. 1510. Día y noche: "Mayo", 25 de Mayo y Godoy Cruz, Tel. 21201.
Luján de Cuyo. — Día y noche: "Berazategui", Sáenz Peña y Taboada, Tel. 980729.
Maipú. — Día y noche: "Ozamis", San Hartín 11, Tel. 972054.
Gutiérrez. — Hasta las 24: "Del Carril". Día y noche: "Rawson", Maza y Fleming, Tel. 972335.
Junín. — Día y noche: "Del Carmen", Mitre 256, Tel. 33.
Rivadavia. — Día y noche: "San Roque", Lavalle 602, Tel. 42273.
La Paz. — Día y noche: "Cuesta", Sarmiento y San Martín, Tel. 21.
Tunuyán. — Día y noche: "Española", San Martín 1800, Tel. 2452.
Tupungato. — Día y noche: "Moderna" Belgrano 469, Tel. 77.
La Consulta. — Día y noche: "Virgen de Luján", Ejército de los Andes 450, Tel. 28.
Santa Rosa. — Día y noche - Villa Cabecera: "Santa Rosa", ruta 7 s/n., Tel. 27. Las Catitas: "San Andrés", ruta 7 s/n.; "La Catitas", avenida Eulalia Calderón s/n. La Dormida: "La Ruta", ruta 7 s/n.; "Del Pueblo", avenida Remo Falciani s/n., Tel. 22.
Villa Atuel. — Día y noche: "Tonn".
San Rafael. — Día y noche: "Americana", avenida Mitre 43, Tel 21592; "Zorrilla", Avellaneda 87, Tel. 21178.
General Alvear. — Día y noche: "Pasteur", avenida Alvear Oeste 357, Tel. 2098.
Malargüe. — Día y noche: "Malargüe", San Martín 354, Tel. 88.

PROVINCIA DE SAN JUAN

Capital. — Hasta las 24: "Navarro", Ramón Franco 2638; "La Fraternidad", Mendoza 143 Norte, Tel. 25305; "Independencia", Jujuy 197 Sur, Tel. 25555; "Suiza", Boulevar Sarmiento 580. Día y noche: "Trinidad", Mendoza 1302 Sur, Tel. 26113; "San Miguel", Cereseto y San Miguel; "Del Mercado", B. Luna 24 Norte; "Central", General Acha y avenida San Martín, Tel. 22589.
Caucete. — Día y noche: "López", Diagonal Sarmiento 898, Tel. 61070.
Pocito. — Día y noche: "De Luján", Ingeniero M. Zalazar s/n., Tel. 69.
25 de Mayo. — Día y noche: "Balmaceda".
Jáchal. — Día y noche: "Jáchal".
Albardón. — Día y noche: "Nelson".

PROVINCIA DE SAN LUIS

Capital. — Día y noche: "La Facultad", Junín 858; "San Martín", San Martín 500, Tel. 2031; "Avenida", Pedernera 1247, Tel. 3440; "Suárez", Estado de Israel 2185.
Ciudad de Mercedes. — Día y noche: "Aguilar", Junín 192, Tel. 2370; "Roca", avenida Mitre 600, Tel. 1043; "Avenida", avenida Mitre 1400, Tel. 1730; "Díaz", Juan B. Justo 481, Tel. 2287.

Extienden el plazo para el censo urbano

SAN RAFAEL. — Se extendió el plazo para la recepción de los formularios vinculados con el Censo Urbano. La medida fue adoptada por el jefe de ese organismo, ante una gestión realizada por el director de Rentas Zona Sur, señor Juan Manuel de la Reta, por un pedido que formuló la Cámara de Comercio, Industrias y Agricultura de San Rafael.

En nota cursada a esa Cámara, de la Reta le informó que ante el pedido de ampliación de plazo para la recepción de los formularios del Censo Urbano, el jefe de ese organismo ha dispuesto continuar recibiendo los mismos por un período por ahora indeterminado, y que se han adoptado medidas para una mayor agilitación de esas tareas por parte del personal afectado.

Delegaciones vecinales con el comisionado

SAN RAFAEL. — La oficina de prensa de la Comuna informó que el comisionado municipal César Masini, concedió audiencias a delegaciones de vecinos con las que consideró problemas del sector. En ese aspecto vecinos de calle Alberdi le hicieron conocer sus inquietudes por el mejoramiento urbanístico de esa avenida.

Posteriormente el delegado municipal en el distrito Goudge y dirigentes de la unidad básica del Movimiento Justicialista de ese distrito, le presentaron sus saludos con motivo de haber asumido el cargo de comisionado municipal y cambiaron opiniones en relación con problemas que afectan distintos aspectos de Goudge.

Otro tanto hizo la mesa directiva de la unidad básica Nº 19 de Cuadro Nacional, con quienes Masini departió en torno a temas de actualidad provincial y nacional.

Con la Cooperadora de la Escuela Nacional Nº 36 fueron considerados los trabajos que ha venido realizando la Comuna en beneficio de esa escuela, consistentes en la construcción de aulas modulares y otras instalaciones, para resolver con ello el problema de falta de un edificio propio.

Asamblea de entidades empresarias

SAN RAFAEL. — Las entidades empresarias de los tres departamentos han resuelto constituirse en "asamblea permanente de entidades empresarias del sur mendocino", resolviendo actuar en forma conjunta —señala— "ante la gravedad creciente de los problemas que afectan a las empresas".

Se destaca el propósito de "considerar los problemas que por su gravedad y extensión comprometen las condiciones generales de la vida empresaria en el sur de la Provincia, decidiendo en cada caso la acción a seguir". Integran esta asamblea las siguientes entidades: Cámaras de Comercio, Industria y Agricultura de San Rafael, Villa Atuel, Real del Padre, General Alvear, Bowen y Malargüe y el Centro de Viñateros y Bodegueros de General Alvear.

El encuentro congregó a asociados y familiares.

Dirigentes de ventas

SAN RAFAEL. — En los salones del Jockey Club realizó la cena fin de año la Asociación de Dirigentes de Ventas y Comercialización. La reunión contó con la concurrencia de directivos, asociados y familiares, y dio lugar a una animada fiesta, con la que culminó un año de fecundo trabajo, en que la entidad brindó su tributo a destacados economistas, y se anunció y puso en marcha un plan promocional para el desarrollo del turismo en San Rafael.

Fueron tendidas numerosas mesas para dar comodidad a los cientos de comensales, y la Orquesta "Quinto Batallón" amenizó el baile.

Se realizarán en marzo las Jornadas de Derecho Civil

SAN RAFAEL. — Se realizarán en esta ciudad las IV Jornadas Sanrafaelinas de Derecho Civil. Su organización está a cargo del Instituto de Derecho Civil de San Rafael y cuenta con la cooperación del Instituto de Derecho Registral del departamento, fijándose entre los días 16 y 20 de marzo venidero para su realización.

El temario comprende nueve puntos: 1º) La ruina de edificio y la responsabilidad del constructor (artículo 1646 del Código Civil); 2º) La imprevisión contractual y los artículos 1198 y 1633 del C. Civil; el derecho de habitación del Cónyuge Superstite (art. 3.573 bis del C. Civil); 4º) La lesión y el art. 954; 5º) Las obligaciones dinerarias y la ley 17.801; 7º) Documentos registrables; 8º) El juicio de usurpación y sus implicancias registrales y 9º) La obligación alimentaria y los intereses moratorios.

Todos los temas serán tratados en comisión y luego en plenario a excepción de los temas 5 y 6, que están reservados para los actos de inauguración y clausura de las jornadas.

La iniciativa ha merecido el apoyo del Colegio de Abogados de San Rafael, Asociación de Magistrados, Colegio Notarial de la Segunda Circunscripción, Colegio de Procuradores, Facultad de Ciencias Económicas y el Consejo Profesional de Ciencias Económicas También y en particular, se destaca el apoyo especial que brindan a estas jornadas la Facultad de Ciencias Jurídicas y Sociales de la ciudad de Mendoza y la Facultad de Derecho y Ciencias Sociales de la Universidad Nacional de Córdoba.

Coordinador general de las jornadas fue designado el catedrático de la Facultad de Derecho y Ciencias Sociales de la Universidad Nacional de Córdoba, doctor Luis Moisset de Espanés, laureado por la Academia Nacional de Ciencias, y autor de numerosos trabajos y a su vez miembro honorario del Instituto de Derecho Civil de San Rafael. Actuarán también como coordinadores-expositores de comisión, los doctores Emilio Díaz Reyna y Mundet, de Córdoba; Eduardo Zannoni, de Mendoza; Jorge Horacio Alterini, de Buenos Aires, y Elías Guastavino, de Santa Fe.

Los trabajos deberán ser presentados antes del 20 de febrero.

San Rafael

Delegación de la escuela "Esteban Echeverría".

Estudiantes de San Juan

SAN RAFAEL. — Durante una semana, alumnos de séptimo grado de la Escuela "Esteban Echeverría" de San Juan, fueron huéspedes de la escuela "Olegario Víctor Andrade", en un intercambio escolar concretado por iniciativa de la maestra Elba Meyniel, de la inspectora Regional Sur, Rosa Ríos de Luquez y la directora de la escuela sanjuanina, Genoveva Lueje de Flores. La delegación visitó numerosos lugares de interés del departamento.

Malargüe

Doble turno de obreros municipales

MALARGÜE. — Los empleados municipales trabajan en doble turno. Se nos informó que con ello procuran acumular horas que le serán devueltas durante las fiestas de fin de año. Un detalle resulta digno de ser destacado, y es la medida en que ese doble turno de trabajo resulta positivo, ya que se aprecia un buen rendimiento en las distintas tareas, como ser la limpieza de cunetas, reparación del pavimento asfáltico, refección de los edificios municipales, etc.

Por otra parte, los trabajos de reparación del exterior del edificio de LV 19 Radio Municipal Malargüe, se encuentran en sus detalles de terminación. En ese edificio se ha procedido al cambio del recubrimiento de los techos, aplicando chapas de zinc, por considerar que el sistema anterior no era adecuado. Con el nuevo techo se da adecuada seguridad a un edificio que demandó en su hora una importante inversión.

Municipales

Apoyo al comisionado. — **SAN RAFAEL.** — Entrevistaron al comisionado municipal César Masini dirigentes de la Unidad Básica de Real del Padre, para presentarle sus saludos y felicitarlo por su designación y a la vez ofrecerle la colaboración de ese organismo justicialista del Este sanrafaelino. En la nota que le entregaron en la oportunidad, ponen de relieve su adhesión al nuevo comisionado. Masini agradeció ese gesto y expresó el deseo de servir por igual a todos los sectores de la comunidad departamental. Afirmó que los distritos no serán olvidados.

casa badul

Representante:
blindex
Desea...
MUCHAS FELICIDADES
A sus clientes,
proveedores y amigos
CATAMARCA 252
TEL. 258337 - Mza.

SODA CHYC
NARANJA CRUSH

se complacen en hacerles llegar sus más expresivos saludos y sinceros augurios de felicidad y properidad con motivo de las fiestas de Año Nuevo, y les ruegan sepan disimular inconvenientes en la distribución, debido a la gran demanda de nuestros productos y dificultades imprevistas en la producción.

MUCHAS GRACIAS

29|12|C|580|29|12

LAGUNA

LA PLAYA EXCLUSIVA QUE SOL JET LE PROPONE EN BRASIL.

Tropical.
De arenas blanquísimas, y con un mar de aguas transparentes, serenas y cálidas.
Enmarcada por cerros de exuberante vegetación.
A sólo 120 km. de Florianópolis y a sólo 5 del pintoresco pueblo de Laguna.
Puede verla desde el "Laguna Tourist Hotel". Desde una de las 105 habitaciones con vista al mar, aire acondicionado y música funcional. O desde el suntuoso restaurante, en estilo colonial portugués, mientras desayuna con frutas tropicales o almuerza refinadas especialidades en pescados y mariscos.
Pero si prefiere no perderse ni un segundo de playa, puede almorzar en sus modernos bares. Y luego elegir entre una excursión marítima o múltiples entretenimientos y deportes: buggy, caballos, bicicletas. Si decide alternar los baños de mar, lo esperan las piletas climatizadas del hotel. Junto a ellas, las instalaciones para baño turco y sauna.
Luego, mientras disfruta de un trago, puede ver un buen programa en colores en la sala de televisión.

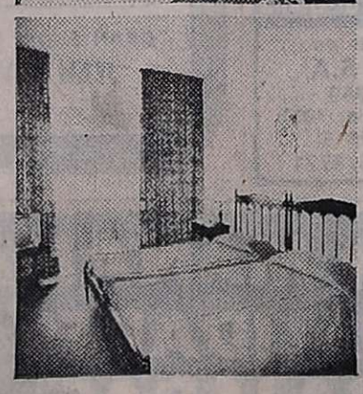

Por la noche, la boite del hotel, le ofrece "en vivo", artistas como Roberto Carlos, María Bethania o Chico Buarque.
Y como Sol Jet previó todo, hay también excursiones opcionales al histórico pueblo de Laguna. A Guarda, con sus célebres aguas termales. Al pueblo de Camboriú, Florianópolis.
Sol Jet le propone el paraíso. Y como es para muy pocos, le sugerimos reservarlo ya.

Precio total contado (salida 28.12) u$s 375.-*
Salidas en Enero, Febrero y Marzo u$s 339.-*
Salidas en Carnaval y Semana Santa: u$s 430.-*
Costo con media pensión incluida. * Al cambio financiero especial vigente.
Consulte nuestros planes de financiación.

Para novios plan especial, incluye noche de bodas en el Sheraton Hotel o en el Alvear Palace Hotel.

Otros destinos por Sol Jet: Bariloche, Península de Valdés, San Martín de los Andes, Norte, San Martín de los Andes/Bariloche, Buceando en Puerto Madryn.

SOL JET
TURISMO DE ALTO VUELO
SOL JET S.A. Empresa de Viajes y Turismo
Res. D.N.S.T. 0540/73 — Legajo Nº 403
Sarmiento 256
Tel. 249101 y 249102 (Mendoza)
Su agente de viajes
nos conoce bien, visítelo.
O consulte en Austral Líneas Aéreas.

Ciclismo

Raúl Serrano 1º en Los Arboles

Raúl Serrano, de Tres Acequias, se impuso en la prueba ciclística de ruta que organizó el Club Los Arboles, la que tuvo el más completo éxito, fiscalizó la Asociación Ciclista Mendocina. Con cincuenta y cuatro corredores se inició la competencia, que marchó en compacto pelotón hasta la localidad de La Libertad, donde Juan Carlos Carmeno, Santos Toscano, Raúl Serrano y Jorge Flores, se escaparon dejando al resto a unos 150 metros. 13 kilómetros de recorrido y se efectuó el primer embalaje que lo ganó Juan Carlos Carmeno, quien luego se retrasó no logrando unirse al grupo puntero; más atrás perseguían Luis Chaca y Omar Castro Guzmán, quienes dieron alcance poco después a los vanguardistas.

En Rivadavia, cumplidos 17 kilómetros de carrera, se disputó el segundo embalaje que se lo adjudicó Jorge Flores, y a los 22 kilómetros los ciclistas Oscar Videla, Jacinto Quinteros y Juan Carlos Núñez, se unieron al lote puntero.

Al paso por Phillipps, el lote en el comando de la prueba, dejó al resto a 2.000 metros, cumplidos 30 minutos de carrera y en La Central, se produjo el tercer embalaje, que lo ganó Omar Castro Guzmán y frente al Club Argentino en La Florida, a 56 kilómetros, se efectuó el cuarto embalaje, siendo el vencedor Jorge Flores.

A 60 kilómetros de carrera el lote puntero aventajaba al resto en 4 minutos 30 segundos, perdiendo rueda Juan Carlos Núñez, sin que lograra reintegrarse al grupo puntero.

Cuando se cumplía 1h. 54 minutos de carrera y 79 kilómetros del recorrido, los punteros estaban a 2m. 30s. del pelotón perseguidor. En Junín frente a la plaza departamental, Oscar Videla fue el ganador del quinto embalaje, cuando se cumplía 1h. 52m. de carrera.

Los punteros, superados 93 kilómetros de carrera, aventajaban al resto en 2m. 20s. y a los 102 kilómetros se quedó extenuado Omar Castro Guzmán, quedando en la punta Jorge Flores, Oscar Videla, Santos Toscano, Raúl Serrano, Oscar Cornejo y Luis Chaca.

111 kilómetros del recorrido, cumplidas 2h. 35m. de carrera, el grupo que marchaba a la vanguardia estaba a 2m. del pelotón perseguidor, al paso por el Puente del Dique Medrano.

En Medrano, se disputó el sexto y último embalaje, siendo el vencedor Raúl Serrano, y de ahí en adelante, los punteros se aprestaron para el sprint final, en la localidad de Los Arboles, punto terminal de la competencia.

La llegada: Raúl Serrano, fue el vencedor en reñido final, superando a Oscar Videla por dos máquinas.

Clasificación: 1º) Raúl Serrano, que empleó 3h. 35s., en cubrir los 132 kilómetros del recorrido a un promedio de 43,750 kph.; 2º) Oscar Videla; 3º) Jorge Flores; 4º) Santos Toscano; 5º) Oscar Cornejo; 6º) Luis Chaca; 7º) Jacinto Quinteros; 8º) Máximo Kadiajh; 9º) Juan Carlos Fernández y 10º) Alberto Salinas.

Raúl Serrano, a pocos metros de la línea de llegada, logrando un triunfo holgado al superar a su más cercano perseguidor Oscar Videla, por dos máquinas. Más atrás, Santos Toscano. De la prueba realizada en la localidad de Los Arboles.

Boxeo: inhabilitados

BUENOS AIRES, 28 (Télam) — Seis boxeadores fueron inhabilitados para combatir por la Federación Argentina de Boxeo, según un boletín entregado ayer a la prensa.

Los pugilistas son Omar Carcamo, que no podrá pelear hasta el 4 de abril de 1976; Miguel Coria hasta el 20 de marzo; Gregorio Martínez, hasta el 6 de marzo; Humberto Guzmán, hasta el 3 de abril Carlos Roato, en forma definitiva y Eduardo Sandoval, hasta el 2 de diciembre de 1976.

Cárcamo, Coria, Martínez, Guzmán y Sandoval deberán ser sometidos a un exhaustivo examen médico antes de volver a combatir.

A su vez, José María Flores fue suspendido provisoriamente, por lo que no podrá pelear hasta que se aclare la situación por la que es sancionado.

También fue suspendido provisoriamente el director técnico Héctor Lateerza, de Pergamino, como Flores.

Desde la Tribuna

Somero balance

El problema económico del país ensombreció el panorama deportivo del año 1975. Las renovaciones no alcanzaron relieves dignos de mención ni tampoco hubo cambios radicales de significativa importancia. Algunos ensayos fueron puestos sobre el tapete sin que se vislumbren posibilidades ciertas para su concreción. Tal el campeonato Provincial de fútbol. Empero, la aguda situación existente no fue obstáculo para que hayan habido algunas aristas rescatables, ya prolongación de 1974, ya aciertos flamantes que explican un quehacer constante pese a las dificultades y que es, a la postre, la razón de ser del deporte.

En materia futbolística el campeonato local pasó levemente, absorbido por el inmediato nacional de turno. Sólo la lucha por el puesto de honor que es un doble triunfo —campeón y pasaje al nacional— y el breve concurso para determinar el que va al regional —Argentino— fueron motivos de emoción. Los gastos previos, como de costumbre, estuvieron en el orden del día y, como en la mayoría de los casos, el que gastó menos resultó el mejor ya que ofreció planteles firmes, afiatados y en el caso de Atlético Argentino, con gente de la casa, perfectamente ubicados en los planos de ascenso. El Provincial, una esperana para prolongar el año futbolístico. La idea fue buena y la apoyamos. Pero circunstancias especiales, derivadas del problema económico por un lado, y otros torneos por otro —caso San Rafael— hicieron del Provincial un fracaso que habrá que estudiar para evitar otros similares. Finalmente, el Nacional, al que acudió Gimnasia y Esgrima con los refuerzos de norma. Lo que en la rueda inicial pareció algo heterogéneo, en la segunda se transformó en homogéneo y gracias a la notable voluntad y esfuerzo, muy cerca se estuvo de pasar a las instancias finales. Una felicitación.

Institucionalmente. Gimnasia y Esgrima ha elaborado planes importantes y ya está manos a la obra. Huracán Las Heras también se halla en la órbita del cambio. Quiere crecer y ya ha hecho bastante en el medio de sus actividades deportivas y no descansa en pro del futuro de la barriada lasherina. Independiente no se detiene ni en su campo de deportes capitalino ni en la ciudad deportiva; San Martín agrega nuevos departamentos a los muchos que ya posee y así, paulatinamente, combatiendo y arriesgando, las entidades prosiguen su marcha, justificando el porqué de su creación. No dejaremos de lado a los demás clubes que no practican fútbol. Mendoza de Regatas no para y cada día hay más comodidades; los centros culturales y otros similares trabajan sin pausa por mejorar, cada uno conforme a sus ingresos y posibilidades.

El boxeo aficionado transcurrió este año con discretas proyecciones. En cambio el profesional ofreció algunos valores ponderables que refirman nuestra plaza. El automovilismo cumplió su cometido con altibajos, aunque los torneos arribaron a su término normalmente. Nuevos nombres en el cielo estelar. Una sensible baja, el fatal accidente sufrido por Poggio Rinaldi en el autódromo General San Martín. Sólo el básquetbol femenino arrimó. Tercero en el campeonato argentino. En masculino, la excelente labor de Andes Talleres en el campeonato argentino de clubes campeones. El rugby mereció elogios, pero decayó con respecto a 1974; buena labor del vóleibol, deporte que está alcanzando importantes metas; remo: nuevos triunfos en aguas foráneas y distinciones fuera del país (mundial de Montreal); deportes en sillas de rueda, excelente labor argentina con la contribución de Mendoza; bochas, campeones argentinos de tercetos; tenis sin evolución notable en el orden local; en el internacional, Vilas retuvo el "Grand Prix" y revitalización de jugadores argentinos —Cano, Vázquez, Dalla Fontana, Giscafré, etc.); pesas, intensa y buena acción con pesistas de figuración sudamericana (Pennisi).

Natación, Coppezzone, la figura de mayor predicamento. En general el plantel mendocino tuvo lucidos desempeños ante delegaciones del país y extranjeras. El ciclismo de menores hizo bastante ruido en el orden cuyano y nacional con campeones; en mayores tuvo éxitos aislados. En otros deportes el desarrollo fue intenso, con los consabidos problemas que mencionamos al principio, pero sin desbordes demasiados importantes.

Un hito significativo. Lo dejamos para el final, La vuelta de Nicolino Loche, ex campeón mundial de boxeo, y de Ernesto Contreras el célebre "Cóndor de América". Nico está en la búsqueda de la perdida corona. Los preliminares han sido, en general, satisfactorios, pero falta lo más duro aún. ¿Podrá? Con respecto a Contreras, su labor ha sido discreta, salvo en la Vuelta de Uspallata que ganó raudamente demostrando que tiene pasta de trepador innato.

Un aspecto de la asamblea realizada en el club Huracán Las Heras. El señor Varo, reelecto presidente, dirige la palabra a los asociados presentes.

Huracán Las Heras reeligió a su titular, Ricardo Varo

Celebró el club Huracán Las Heras su Asamblea anual ordinaria. Tres temas se incluyeron en el orden del día. Lectura del acta de la asamblea anterior, lectura de la memoria y balance del ejercicio 1975 y la renovación de autoridades para el año 1976. Los dos primeros fueron aprobados por unanimidad, habiéndose debatido amablemente los rubros referidos a ventas de jugadores (caso Ramos y Contreras), la construcción de la tribuna norte en el estadio, próxima a terminarse y la financiación de la campaña del equipo de primera división. Se destacó la importancia del superávit obtenido que alcanzó a $ 610.494,65 (pesos nuevos).

La renovación de autoridades se operó por la aprobación de al asamblea a la única lista presentada, que postuló la reelección del señor Roberto Varo como presidente. La nueva directiva del "Globito", quedó así conformada: presidente, Roberto Varo; vicepresidente primero, Santiago Bloch; vicepresidente segundo, Enrique Liebermann; secretario general, Leonardo Silva; prosecretario, Miguel De Bellis; tesorero, Juan Miguel Moya; protesorero, Pablo Chigine; secretario de actas, Hugo José; vocales titulares: Italo Mancini, Mateo Guerrero y Urbano Lucero; vocales suplentes: José Berbell, Juan Antonio Pérez y Eleuterio Miguel Lucero; revisores de cuentas, Antonio Ontiveros y Enrique Pavón; jury de reclamos: Felipe Palmero, Julio César Herrero y Abel César Roa; consejero ante la Liga Mendocina de Fútbol, José Domingo Gutiérrez.

Reiterando sus palabras de 1974, cuando fue electo presidente por primera vez el señor Roberto Varo insistió en la premisa del club: "Sacar a los niños de la calle y ayudar a la comunidad". Para ello, solicito la cooperación de todos los allegados a la entidad. Anunció la prosecución del trabajo de las distintas subcomisiones, la renovacion del alumbrado de la sede social, intensificación de la tarea del departamento de becas y la próxima culminación de las tratativas para lograr la adquisición de un terreno en El Challao 15 hectáreas) destinado a la construcción de un complejo polideportivo y social.

En el transcurso de la asamblea anual ordinaria que realizó Gutiérrez Sport Club hace uso de la palabra el presidente de la entidad, señor Héctor Lino Copparoni.

Gutiérrez: renovación parcial

Gutiérrez Sport Club realizó ayer su asamblea anual ordinaria. Se llevó a cabo en su sede social, se aprobaron la memoria y balance anual y se eligieron parcialmente autoridades.

A las deliberaciones asistió una regular cantidad de asociados, los que eligieron para presidir la asamblea al ex presidente y socio vitalicio de la institución, señor Anselmo Zingaretti. En primer término, hizo uso de la palabra el presidente, señor Héctor Lino Copparoni, dando lectura a la memoria. En la misma están insertas las actividades sociales y deportivas realizadas durante el año. El señor Copparoni también invitó a los presentes a rendir un justo homenaje a socios y directivos de la entidad, fallecidos en el último año. Luego dio cuenta de los trabajos que se están realizando actualmente en la entidad y que es un tinglado cubierto para ser destinado a fiestas y prácticas de deportes de salón. Por último informó sobre las actividades deportivas previstas para 1976, en especial lo atinente a fútbol. Como se sabe, los "Celestes" actuaran en 1976 en primera "B" y piensan tener un conjunto con pretensiones de ser campeones. El señor Marcelo Herrera y tesorero de la institución, procedió a la lectura del balance. Tanto éste como la memoria fueron aprobados por unanimidad.

A continuación se eligieron las autoridades, que juntamente con los señores Copparoni y Herrera (éstos no terminan mandatos) integrarán la comisión directiva. Se presentó una sola lista la que fue aprobada por aclamación.

Con posterioridad se distribuyeron los cargos que ocuparán los electos, quedando en consecuencia constituida la comisión directiva, para el período 1976/77 de la siguiente manera: presidente, Héctor Lino Copparoni; vicepresidente 1º, José Ayud; vicepresidente 2º, Honorio Serrano; secretario general, Ernesto Sosa; prosecretario, Luis Giol; secretario de actas Alejandro Blanchinelli; tesorero, Marcelo Herrera; protesorero, Miguel Morriones; vocales titulares: Carlos Páez, Eladio Adaro, Julio Bertinato, Víctor Testa y Armando Molina; vocales suplentes: Humberto González, Juan Buccolo, Eduardo Muñoz y Humberto Mailo.

Fútbol extranjero

MADRID, 28 (Télam-Efe) — Resultados de los partidos jugados hoy correspondientes a la decimoquinta jornada del campeonato de la liga española de primera división.

Hércules 1, Betis 1; Oviedo 1, Las Palmas 2; Santander 2, Real Sociedad 0; At. Madrid 3, Español 1; Granada 2, Valencia 1; At. Bilbao 0, Zaragoza 0; Salamanca 1, Gijón 0, y Sevilla 2, Elche 1.

Finalmente, en partido nocturno, Barcelona se impuso al Real Madrid por 2 a 1.

Las posiciones son las siguientes: Real Madrid 22, At. Madrid 21, Hércules 20, Barcelona, Santander, At. Bilbao y Granada 17, Español, Betis y Salamanca 16, Sevilla 15, Valencia 15, Real Sociedad 13, Elche y Zaragoza 11, Las Palmas 10, Gijón 8, Oviedo 7.

Segunda división

MADRID, 28 (Télam-Efe) — Resultados de los partidos jugados hoy, correspondientes a la decimoquinta jornada del campeonato de la liga española de segunda división.

Murcia 0, Valladolid 2; Ensidesa 1, Calvo Sotelo 1; Málaga 2, Coruña 0; Cádiz 2, Rayo Vallecano 0; Barcelona Atlético 3, Alaves 0; Osasuna 1, Tarrasa 1; Celta 2, Tarragona 0; Burgos, 3 Córdoba 1 y Huelva 2, Tenerife 0.

La clasificación general es la siguiente; Calvo Sotelo 18 puntos, Málaga, Valladolid, Burgos y Huelva, 17; Coruña, Castellón, Tenerife, Tarrasa y Barcelona Atlético 16; Cádiz, Celta, Rayo Vallecano y San Andrés 15; Córdoba y Osasuna 14; Alaves 13; Ensidesa, Tarragona y Murcia, 11 puntos.

Italia

ROMA, 28 (Télam-Ansa) — El fútbol italiano de las tres divisiones profesionales (primera, segunda y tercera) descansa hoy en ocasión de las fiestas de fin de año.

Los tres campeonatos reanudarán los partidos el domingo próximo, luego del partido internacional que jugarán los seleccionados de Italia y Grecia, el martes próximo en Florencia.

Aprueban memoria y balance 165 azules

Se desarrolló la asamblea general ordinaria convocada por el Club Independiente Rivadavia, en sus instalaciones del Parque General San Martín con la asistencia de 165 asociados. La reunión fue presidida por el titular de la entidad, contador Jorge E. Nanclares, siendo acompañado en la mesa directiva por el vicepresidente señor Jorge Luis Dávila, secretario general, señor Florentino Rafael Salinas, tesorero seor Guillermo Sáez protesorero Alfredo Colón Castro y señor Jorge Elías Manzur. En primer término se dio lectura y aprobación al acta de la asamblea anterior y a continuación la asamblea, luego de un breve análisis, prestó acuerdo a la memoria y balance del 62º ejercicio administrativo comprendido entre el 1º de noviembre de 1974 y el 31 de octubre de 1975, intervinieron en el debate de análisis de algunos puntos relacionados con el balance, el doctor Lemos Granata, señor Enrique Nanclares, doctores Tomás Azpilcueta y Nicolás Becerra.

Finalmente la asamblea fijó las cuotas para socios vitalicios especiales para obras. Previo a su tratamiento se solicitó a la comisión directiva, con respecto al temperamento previsto informando el contador Jorge Nanclares que se consideraba prudente fijarla en $ 40, teniéndose en cuenta el mayor los últimos tiempos. En base a esta inquietud el doctor Tomás Azpilcueta solicitó su aprobación y dejando criterio de la comisión directiva su confirmación definitiva.

Antes de darse fin a la asamblea general ordinaria, fueron designados el contador Enrique Nanclares y doctor Tomás Azpilcueta para que juntamente con el presidente y secretario general firmaran el acta de la asamblea general ordinaria del 62º ejercicio.

Pasaje de la asamblea realizada en la sede del Club Independiente Rivadavia. Presidió el señor Jorge E. Nanclares, titular de la entidad "Azul".

Ciclismo: Rosario sede de un campeonato argentino

BUENOS AIRES, 28 (Télam). — La Federación Ciclista Argentina nominó oficialmente a la Asociación Ciclista de Santa Fe, para la organización del campeonato argentino de resistencia para licenciados juveniles y mayores que se disputará el 10 y 11 de abril de 1976, en la ciudad de Rosario.

Esta Asociación no organiza un certamen de esta naturaleza desde hace muchos años. Por este motivo la entidad madre del deporte del pedal le concedió esta posibilidad para 1976.

También la provincia de Santa Fe podría ser sede del próximo campeonato argentino de pista. Oficialmente la Asociación Litoral Santafesina ha pedido a la Federación Ciclista Argentina ser sede del campeonato argentino de esta disciplina. De cristalizarse esta aspiración, la sede de este certamen sería la ciudad de Esperanza.

Ahorro? Sí; pero también mucho más que eso. Porque éstos son tiempos de NEGOCIOS, es la mejor INVERSION.

RASTROJERO DIESEL

UN NEGOCIO SOBRE RUEDAS!

No sólo ahorre. GANE. Venga y haga su mejor negocio: propónganos su plan de pagos.

Aproveche nuestra ENTREGA INMEDIATA

¡y salga manejando el mejor negocio de su vida!

Se lo garantiza su

CONCESIONARIO OFICIAL EN MENDOZA: QUINTO MESCHINI S.A.

JOSE F. MORENO 1138 - TEL: 241149 - 246665 - 246934

1976

...En el umbral de un nuevo año, hacemos presente nuestro saludo a clientes y amigos, comprometiendo nuestros servicios para 1976, con la cordialidad de siempre.

MERCEDES BENZ
RASTROJERO
SIAM DI TELLA

american motor am

ADOLFO CALLE 86

TEL. 240760 - DORREGO - GUAYMALLEN

Central Fotográfica

DISTRIBUIDORES MATERIAL FOTOGRAFICO

—EN SU NUEVO LOCAL—
SAN JUAN 1392

TELEFONO 218285 • MENDOZA

ASOCIACION TRABAJADORES DEL ESTADO

SECCIONAL MENDOZA

COMUNICA:

Que habiéndose realizado una Asamblea Extraordinaria de Preadjudicatarios de nuestro Primer Barrio con la presencia del Compañero Interventor, señor Juan Carlos Gorostiaga del compañero Gerente del Banco Hipotecario Nacional, señor Armando Abrego y del Asesor Legal del Gremio, doctor Stezo, se procedió a la elección de la Comisión Definitiva de Vivienda que quedó compuesta de la siguiente forma:

Presidente	Srta. Antolina Amaro González
Vice Presidente	Sr. Juan Ayme Laporte
Secretario	Sr. Aníbal Horacio Lemos
Tesorero	Sr. Juan Carlos Farina
Protesorero	Dr. Jorge David Puga
1º Vocal	Sr. Juan Rodolfo Alvarez
2º Vocal	Sra. Norma Sofía de Puga

Asimismo se comunica a la totalidad de los preadjudicatarios que deberán indefectiblemente presentarse, por razones de suma urgencia, en la sede de nuestro Gremio hoy y mañana de 18 a 22 hs. munidos de sus documentos de identidad para actualizar sus carpetas.

UNICO AVISO

29|12 F|39133|29|1

éxitos, país..!

Equipo de limpieza a seco

TINTORERIA SAN MARTIN

Los Quijotes de las Manchas

San Martín 2998. • Tel. 215540 • Mza.

turf

RESULTADOS GENERALES

Tiempo: Bueno — **Pista: Liviana**

1ª carrera — 1.400 m

Premio "Winer" (1969)

Nº	Competidores y Jóckeys	Gan.
1º	AMALAYA, Jara	331
2º	BANDA LISA, Urquiza	38
3º	ARICA, Reyes	425
4º	AVIKA, Espinosa	62
5º	GIOBERTITA, Coria	186
	TOTAL	1.272

Dividendo de AMALAYA: $ 32.60. Ganada por: 1 cpo., 1/2 cabeza, 2 1/2 cpos. Tiempo: 1m. 29s. Cuidador: A. Cervini. Dupla ganadora: 1/4: (Amalaya-Banda Lisa): $ 186.50. Total de combinadas: 1.974. Amalaya, es hija de Aletsch y Sure Mascot. Stud: La Espuela. Corrieron todos.

2ª carrera — 1.200 m

Premio "Che Sapirón" (1973)

Nº	Competidores y Jóckeys	Kgs.	Gan.
1º	SWAPTOR, Espinosa	56	320
2º	SIR BULL, Aracena	54	407
3º	GERLACHE, Cortínez	56	58
	TOTAL		785

Dividendo de SWAPTOR: $ 34.20. Ganada por: vs. cpos., 1 1/2 cpos. Tiempo: 1m. 16s. 4/5. Cuidador: P. S. Ormeño. Dupla ganadora: 3/2: (Swaptor-Sir Bull): $ 36.60. Total de combinadas: 495. Swaptor, es hijo de Swapson y Toriggia. Stud: D. A. No corrieron: Veleopugio y Sahedan.

3ª carrera — 1.300 m

Premio "Sadi" (1972)

Nº	Competidores y Jóckeys	Kgs.	Gan.
1º	GONESTOGA, González	57	371
2º	BUOY, Aracena	52	187
3º	JEFA INDIA, Giménez	57	368
4º	PILMACUDEN, Salinas	57	736
	TOTAL		1.862

Dividendo de GONESTOGA: $ 45.50. Ganada por: 1/2 cabeza, 1 1/2 cpos., 1/2 cpo. Tiempo: 1m. 23s. 2/3. Cuidador: A. Palacios. Dupla ganadora: 1/4 (Gonestoga-Buoy): 456.10. Total de combinadas: 4.726. Gonestoga, es hija de Ararat y Convencida. Stud: Iglesia (S.J.). No corrieron: Princesa Alada y Miss Berrotarán.
Acierte el Marcador: Llave Nº 4 - $ 4.217,50.

4ª carrera — 1.100 m

Premio "Valmont" (1974)

Nº	Competidores y Jóckeys	Kgs.	Gan.
1º	CAT'S BLINK, Paredes	52	196
2º	LAIVA, Aracena	54	883
3º	VILLA GREVE, Jara	56	437
4º	BRUNILLA, Jiménez	56	246
5º	SOKOTRA, Giménez	56	527
6º	FEDERALISIMA, Pérez	52	132
	TOTAL		2.421

Dividendo de CAT'S BLINK: $ 172.80. Ganada por: 1/2 pescuezo, 1/2 cpo., 4 cpos. Tiempo: 1m. 10s. Cuidador: M. A. Urquiza. Dupla ganadora: 2/4 (Cat's Blink-Laiva): $ 143.40. Total de combinadas: 3.591. Cat's Blink, es hijo de Catgut y Pestañita. Stud: Chemeco. Corrieron todos.

5ª carrera — 2.000 m

Premio Clásico "Clausura"

Nº	Competidores y Jóckeys	Kgs.	Gan.
1º	ICE STAR, Urquiza	57	648
2º	HUALTAYARI, Cornejo	53	859
3º	ALESEL, Coria	53	651
	TOTAL		2.158

Dividendo de ICE STAR: $ 46.50. Ganada por: 4 cpos., 3 cpos. Tiempo: 2m. 6s. 3/5. Cuidador: M. A. Urquiza. Dupla ganadora: 1/3 (Ice Star-Hualtayari): $ 66.80. Total de combinadas: 3.574. Ice Star, es hija de Iceberg y Pestañita. Stud: Chemeco. No corrió: Curu Yecu.

6ª carrera — 1.400 m

Premio "Cuyum" (1971)

Nº	Competidores y Jóckeys	Kgs.	Gan.
1º	RANPREC, Alarcón	52½	1.692
2º	ALTA SIERRA, Reyes	56	459
3º	DAME FOUNTAIN, Aracena	61	209
4º	RAPIDA, Cornejo	53	229
5º	SCREAMING GIRL, Salinas	53½	216
6º	ROSALEDA, Jara	54	283
	TOTAL		3.088

Dividendo de RANPREC: $ 25.40. Ganada por: 3 cpos., 1 cpo. 1 1/2 cpos. Tiempo: 1m. 27s. Cuidador: E. Rosas. Dupla ganadora: 2/3 (Ranprec-Alta Sierra): $ 45.70. Total de combinadas: 5.866. Ranprec, es hijo de Random y Preconizar. Stud: Ibico. No corrió el 7, Antia.

7ª carrera — 1.200 m

Premio "Vino Alegre" (1970)

Nº	Competidores y Jóckeys	Kgs.	Gan.
1º	CAYUCO, Jara	57	1.053
2º	SPARKER, Coria	57	145
3º	ASUSTO, Cortínez	57	528
4º	TUVERNET, Rivamar	57	102
5º	TRASNOCHANDO, González	56	682
6º	MANOSO, Jiménez (con Cayuco)	53	—
	CARCAMAL, Aracena	55	447
	PORCIANDO, Cornejo	56	140
	LONTANO, Olmos	57	85
	TOTAL		3.182

Dividendo de CAYUCO y Cía.: $ 42.20. Ganada por: 4 cpos., 1 cpo. 1/2 cpos. Tiempo: 1m. 15s. 3/5. Cuidador: S. G. Reinoso. Dupla ganadora: 3/6 (Cayuco y Cía.-Sparker): $ 381.60. Total de combinadas: 7.473. Cayuco, es hijo de Catgut y Fiebre. Corrieron todos.

Ice Star se impuso de galope en el "Clausura"

Con una excelente actuación Ice Star venció fácilmente en el clásico "Clausura" corrido ayer sobre la distancia de 2.000 metros. La hija de Iceberg volvió a lucir sus grandes condiciones de galopadora y derrotó de uno a otro extremo a sus ocasionales adversarios, los potrillos Hualtayari y Alesel, mientras que el presunto favorito, Curu Yecu, fue reservado para otra oportunidad.

Numerosa concurrencia cerró el ciclo 1975 y observó una de las boleteadas más importantes de la temporada. Unos 70 millones se vendieron —contando los remates— dando la pauta que el calor o cualquier accidente climático no es obstáculo insalvable para el aficionado a las carreras de caballos. Ayer se jugó con inusitado entusiasmo.

Los dos únicos profesionales que dieron doblete fueron el jockey Ricardo Jara —ganó la estadística ampliamente— y el cuidador Miguel A. Urquiaz. El primero ganó con Amalaya y Cayuco y el segundo retiró vencedor a sus pupilos Cat's Blink e Ice Star.

Vencieron tres favoritos en las siete pruebas disputadas, pero se produjeron algunas sorpresas de bulto como puede apreciarse en la planilla general de resultados.

El clásico "Clausura". — No fue de la partida Curu Yecú, que segun se nos informó sufrió un serio tropiezo en su entrenamiento. Favorito resultó Hualtayari con 859 boletos y casi a la par fueron sostenidos Alesel 651 e Ice Star 648. La suelta no se hizo esperar y sobre el toque de campana se abrieron las gateras. De inmediato asomó al frente Ice Star, pero acosada por Hualtayari y con luz cerrando Alesel. En esa posición se cruzó el disco por primera vez, pero en pleno codo sur la pupila de Urquiza puso dos cuerpos de luz sobre Hualtayari y este idéntica ventaja con respecto a Alesel. En el derecho las diferencias se estiraron a tres cuerpos y en perfecta fila india quedó atrás la recta opuesta y el codo norte, pero a la altura de los 500 Hualtayari fue en busca de Ice Star y cabeza a cabeza entraron a la recta de las tribunas, prometiendo dura lucha. Todo resultó fugaz ya que al enfrentar la primera tribuna popular, Ice Star se despegó de su enconado adversario y aunque se abrió a media cancha, su dominio fue neto estableciendo no menos de cuatro cuerpos al cruzar el disco. Alesel, las ofició de espectador pues llegó último a tres cuerpos del hijo de Random.

Los 2.000 metros fueron cubiertos en la buena marca de 2' 6" 3/5, pese a haber recorrido casi toda la distancia de galope la descendiente de Iceberg. El jockey Angel Urquiza, se lució en la conducción de la ganadora.

La boleteada

Alto volumen alcanzaron las apuestas ayer. En todos los rubros se jugó con entusiasmo y en forma especial en la primera triple combinada.

Se vendieron 664.280 boletos (más de 66 millones de antes), con la siguiente discriminación: 153.240 ganadores; 303.310 combinadas; 107.610 de la primera triple; 82.470 de la segunda; 6.025 de acierte el marcador y 11.625 de la doble preferencial.

Las triples

Las apuestas triples combinadas dieron que hacer. La de primer turno con 7.174 vales formó un pozo con otro de rezago del domingo pasado de $ 192..654 y se resolvió con 1 vale a placé que dio dividendo de $ 1.563, mientras a ganador no tuvo favorecedores y dejó un pozo vacante para el próximo domingo de $ 12.289.

La complementaria sumó 5.498 vales y un haber de $ 115.437. A ganador acertaron 48 vales y un dividendo de $ 1.924,30. A placé 16 vales y dividendo de $ 1.443,20.

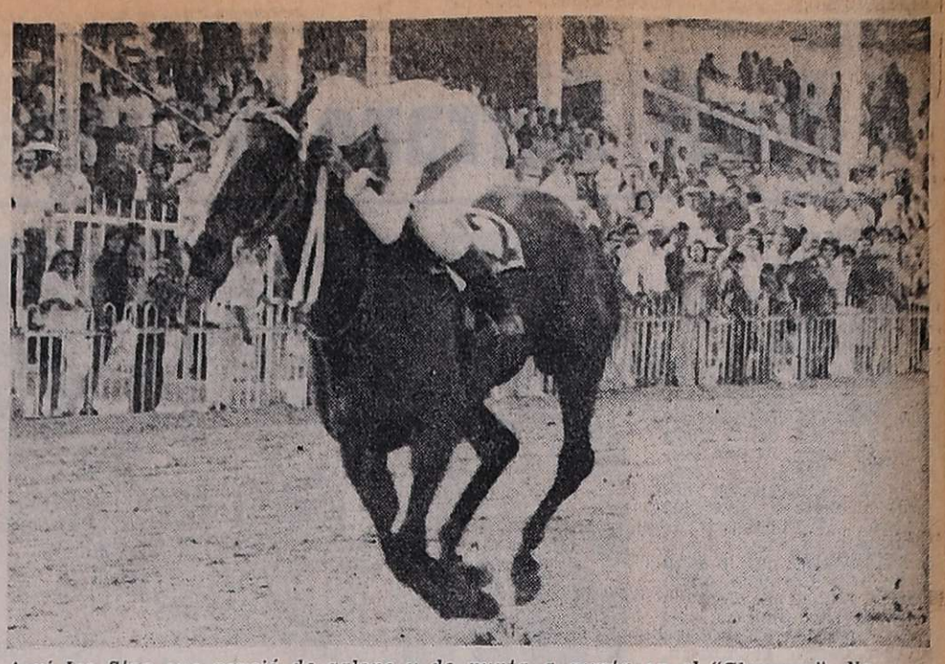

Aquí Ice Star que venció de galope y de punta a punta en el "Clausura". No corrió Curu Yecu. Segundo estuvo Hualtayari y cerró Alesel, en otra pobre demostracion. Venía de ganar en forma espectacular el clásico "Carlos Pellegrini"

Matices agraaables, cordialidad y amistad fueron las notas salientes de la cena que hizo servir el Yachting Club Mendoza en ocasión de fin de año. Realzó el acto la presencia de numerosas damas. Se entregaron premios a los ganadores de las distintas competencias de 1975.

Copa Davis

La Argentina eliminó a Brasil y es semifinalista

BUENOS AIRES, 28 (Télam). — La representación argentina culminó exitosamente su participación en las semifinales de la zona sudamericana de la Copa Davis de Tenis, al derrotar a Brasil, por el concluyente marcador de 5 a 0. Ahora deberá enfrentar en la final a Chile.

En los dos últimos singles, disputados esta tarde en la cancha del Buenos Aires Lawn Tennis Club, Elio Alvarez venció a Luis Tavares por 6/3, 6/3 y 10/8.

Posteriormente el juvenil, Enrique Caviglia batió en gran actuación al número uno de esa categoría del Brasil, Jose Enck, por 6/4, 6/4 y 6/4.

Elio Alvarez jugando en la base pelotas largas y con seguridad, arriesgó mucho más que su oponente ya que se acercó varias veces a la red y definió con acierto.

Por su parte, Tavares, también jugando desde el fondo no arriesgó prácticamente nunca, cometiendo demasiados errores, tirando la pelota sobre la red o afuera que beneficiaron al argentino.

Tavares únicamente le opuso alguna resistencia en el último set. Se mostró más agresivo y mejoró su servicio, colocándose en ganancia por 5/3.

Alvarez que se había dejado estar un poco, repuntó quebrando el saque del brasileño, luego ganó el suyo y de ahí hasta la definición se produjeron una serie de empates para finalmente el argentino con mayor serenidad y precisión en sus envío alcanzar una difícil victoria, por 10 a 8, que le significó el triunfo y el cuarto punto de Argentina en su enfrentamiento con Brasil.

Posteriormente y al estar definido el match los capitanes de ambos equipos, decidieron relevar a sus dos primeros jugadores: Ricardo Cano y Carlos Kirmayr, quienes fueron suplantados por Enrique Caviglia y Jose Enck, respectivamente.

La victoria le correspondió a Caviglia, quien se impuso en tres sets. Meritorio trabajo del juvenil porteño que desplegó un juego vistoso y efectivo.

Tras un comienzo algo nervioso se sobrepuso para ganar el primer set: por 6/4. En el segundo, Caviglia con juego seguro en la base y potentes saque dominó a Enck, quien a un poster esfuerzo llegó a acercarse a un tanto: 5 a 4. Pero ahí Caviglia ganó su servicio y con ello el set, por 6/4.

En el tercero y último nuevamente Caviglia se mostró mas incisivo y con mayor contundencia en sus envíos, colocándose 5 a 3. Seguidamente el brasileño ganó su saque, poniendo un matiz especial al cotejo. Pero todo duró muy poco, pues Caviglia se adjudicó su servicio, que determinó el triunfo y la cinta victoria consecutiva del equipo argentino. Una victoria que se inició el viernes con los dos primeros triunfos en singles. En el primer partido, Ricardo Cano derrotó a Carlos Kirmayr, por 6/3, 6/4 y 7/5 y en el segundo la de Elio Alvarez ante Carlos Kirmayr, por 6/4, 6/1 y 6/1.

En la víspera quedó consumado el pasaje para la final con Chile, a disputarse muy posiblemente en febrero, en Santiago, al imponerse en dobles la pareja Cano-Alvarez a Tavares-Kirmayr, por 3/6, 6/3, 6/2 y 6/4.

La próxima instancia será sumamente difícil ya que habrá que confrontar con el poderoso conjunto chileno, que este año perdió en las semifinales con Suecia.

De poder intervenir, Guillermo Vilas las posibilidades argentinas se verán acrecentadas enormemente.

Básquetbol

La fotografía registra el equipo de básquetbol de cadetes de Regatas que venvió a Talleres por 75 a 46 y obtuvo el subcampeonato.

Cadetes y juveniles

En cancha de Israelita Macabi se jugaron las finales por el segundo puesto del campeonato oficial de básquetbol de cadetes y juveniles. En cadetes el conjunto de Regatas al vencer a su similar de Andes Talleres por 75 a 46 obtuvo merecidamente el título de subcampeón y en Juveniles Andes Talleres se impuso sobre Guillermo Cano por 82 a 51, obteniendo también el subcampeonato.

Cadetes

Regatas (75): C. Maya, A. Muñiz, D. Quesada, G. Bañeros, A. Di Giuseppe, R. Del Campo, E. Romero, A. Benito, J. Quesada y E. Paz.
Director técnico: J. Giordano.

Andes Talleres (46): L. Arenas, R. Vivares, H. Carra, R. Matus, L. Báez y C. Pelegrino.
Director técnico: R. Ferrer.

Juveniles

Andes Talleres (82): V. Pellegrini, R. Brioude, A. Díaz, A. Parisi y J. Pablos, (formación inicial), J. Moya y S. Fragapani.
Director técnico: Pedro Batiz.

Guillermo Cano (51): J. Adaro, J. Repetto, O. Pereyra, C. Schistakws y R. Mancini, (formación inicial). A. Acosta. J. Velásquez y O. Sosa.
Director técnico: Victorio Andrade.

Arbitros: R. Cignoni y C. Sebastiani.

Gimnasia deportiva

En el Gimnasio Municipal Nº 1, se cumplió la reunión inaugural del certamen de gimnasia deportiva, con la intervención de atletas de los clubes Huracán, Regatas y Asociación Cristiana, todos de Rosario y de la institución dueña de casa. En varones se disputan las categorías infantiles "A" y "B" juveniles y en damas, juveniles "A" y "B" e infantiles "B".

Antes de iniciarse el desarrollo del certamen pronunció palabras de salutación la jefe del Departamento de Gimnasia del Gimnasio Nº 1, señora Nélida Correa de Ros y de inmediato el profesor de Gimnasia, Pedro Miguel Canet, supervisor del torneo, inició el torneo.

En varones, en ejercicios de barra, paralela y caballete, intervienen Gustavo Werner, Rodolfo Tin, Pablo Cancino, Marcelo Raffo, todos de Regatas de Rosario y Jorge Treglia, Javier Aguilera, Carlos Jereb, Fabián González, Marcelo Aguilera, Alfredo Kotlik y Omar Bullaude del Gimnasio Municipal Nº 1 (Mendoza). Este último campeón argentino y sudamericano. Todos pertenecen a la división infantiles "B". En juveniles "A", intervienen Fernando Cancino y Patricio Werner, Regatas de Rosario; Rodrigo Larraza de Huracán de Rosario y Alfredo Treglia de Mendoza.

Debe destacarse el entusiasmo puesto de manifiesto por los participantes y en especial la sincronización en el desarrollo de los ejercicios.

En damas, en juveniles "A", intervienen Daniela Taiana y Graciela Benetti de Regatas de Rosario, María Cofone de Mendoza y Carmen López de la Asociación Cristiana de Jóvenes de Rosario. Las niñas efectuaron gimnasia de cuerpo libre y saltos.

Yáchting: entrega de premios

En las instalaciones del club Independiente Rivadavia se realizó la cena de fin de año organizada por el Yachting Club Mendoza, dando a su vez fin a toda actividad del presente año. Presidió la reunión, que contó con un grupo de damas que dieron mayor realce a la cordial mesa, el comodoro de la institución, arquitecto Hugo Dalla Torre; el vicecomodoro, Ricardo Sammartino y demás miembros de la comisión directiva.

El doctor Mario Olascoaga reseñó la labor del presente año y dio a conocer los ganadores de las distintas categorías que momentos más tarde recibieron los correspondientes premios. A los postres hizo uso de la palabra el comodoro Dalla Torre, quien auguró un feliz año nuevo a todos los asociados, como así también formuló sus mejores votos por la marcha ascendente del club para que el año próximo, dijo, "podamos disfrutar con verdadero placer, de sol y agua".

Recibieron los premios los siguientes tripulantes: Campeonato Preparación la tripulación del "Arlequín", Roberto Monetti y Luis Gatti (Snipe). Competencia en San Rafael, Velero Bruma, Ricardo González Villanueva y Alberto Bustos (snipe); (Pampero), Samaruc, Pablo Pincolini y señora. Vendimia de Mendoza: (Guantara), (snipe). Jorge Dalla Torre y Jorge Leiva. Córdoba, Katmandú, Roberto Monetti y Mario Olascoaga (snipe). Otoño, Arlequín (snipe). Roberto Monetti y Luis Gatti. (Pampero), Irupé, Juan Bello y Nelly de Bello. Invierno (snipe), Guantata, Jorge Dalla Torre y Liliana Widmer, (Pampero), Samaruc, Pablo Pincolini y Mirta de Pincolini. Mendocino, Charango (snipe), Jorge Leiva y Alberto Cutropia, (Pampero) Guaporé,t Hugo Dalla Torre y Federico Dalla Torre. Dia del Agua, Cormorán (snipe), Juan Bello y Nelly de Bello (Pampero) Samaruc, Pablo Pincolini y Mirta de Pincolini.

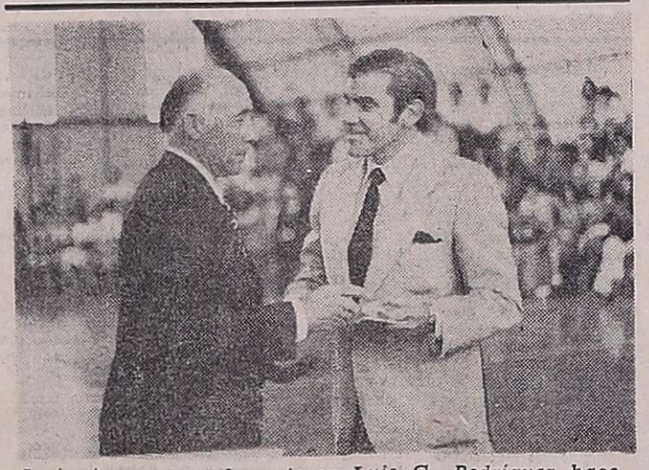

Instante en que el profesor Luis G. Rodriguez hace entrega del diploma honorífico al entrenador de Iclim, señor Hugo Ríos.

Distinciones en la UNC

En las instalaciones de la Dirección de Educación Física de la Universidad Nacional de Cuyo, se efectuó la entrega de distinciones a destacados deportistas de ese organismo como asimismo a los representantes de los distintos medios de difusión.

Presidió el acto el delegado interventor de Educación Física de la Universidad, profesor Luis G. Rodríguez, el director del Instituto Nacional de Educación Física "Jorge E. Coll", profesor José R. Olguín, el profesor Carlos Landaburu, jefe de deportes de la Dirección de Recreación de Turismo de la Provincia, profesores y un numeroso público.

El profesor Rodriguez hizo uso de la palabra, destacando la fiesta de todos los deportistas. En uno de sus pasajes expresó: "Se trata de distinguir a los deportistas del año 1975. No sólo de la Universidad sino de otras entidades. El esfuerzo de todos ha contribuido al éxito". Finalizó haciendo mención especial al entrenador Hugo Ríos, por su idoneidad en la enseñanza de los lisiados.

A continuación se hizo entrega de diplomas y distintivos recordatorios a los diversos medios de difusión de Mendoza.

Luego los representantes del conjunto de básquetbol femenino que salieron campeonas y ascendieron a primera división, recibieron las correspondientes distinciones, en medio de prolongados aplausos. Merecieron títulos honoríficos y diplomas integrantes de las siguientes disciplinas: ajedrez, atletismo, básquetbol masculino, gimnasia deportiva, handbol femenino y masculino, hóckey sobre césped femenino, sóftbol masculino, rugby, tenis, vóleibol, yudo y karate.

Accidente de la jocketa Marina Lescano

BUENOS AIRES, 28. (Télam). — Sólo traumatismos sufrió la jocketa Marina Lescano al ser despedida por el caballo "El Padrino", 200 metros después de haber cruzado el disco los competidores de la sexta carrera de Palermo.

Auxiliada inmediatamente, fue recogida de la pista para ser conducida al servicio médico, donde se constató que la jocketa sólo había sufrido traumatismos, el más fuerte en el cuello.

Golf: Silva con 67 netos

En el Club de Campo se inició el calendario de verano con una competencia a 18 hoyos medal play. El premio instituido por el club, correspondió al chileno Víctor Silva, con 67 netos.

El ganador, que ya venía jugando con firmeza en los torneos oficiales, realizó una faena muy pareja. Jugó en forma precisa su handicap para poder imponerse por la mínima diferencia a su escolta, la señorita Graciela Berti.

Silva tuvo su mejor andar en la vuelta donde conquistó sendos birdies en los hoyos 10 y 13 desde posición difícil. El único punto débil en su recorrido fue en el hoyo 15 de par 4 que levantó dos golpes. La joven Berti, estuvo excelente en el drive y en el putt. La notamos una leve deficiencia en el approach, que le ocupó mayor cantidad de golpes. En la vuelta asentada en su accionar pudo mejorar ocho golpes en relación a la ida. Tercero fue Ricardo Donna, con 69, con una buena ida con 40. En el regreso venía para ganar pero pelotas fuera del límite de la cancha en el hoyo 13, le levantó el marcador en cuatro golpes.

Resultados. — 1º) V. Silva, 41 40 81 14 67; 2º) G. Berti, 56 48 104 36 68; 3c) R. Donna, 40 44 84 15 69 y 4º) E. Briggs, 40 39 79 9 70.

Reunión anterior

Por el programa de verano se disputó el premio G.C.A. en la cancha de golf del parque "General San Martín". Se jugó a 18 hoyos medal play y el campeón del club Bernardo Lacase se impuso con 68 netos. Lacase en el hoyo 1 levantó dos golpes y uno en el 3 en la ida para un 37. En el regreso volvió a levantar un golpe en los hoyos 10 y 12, que compensó en los hoyos 15 y 18 que empleó un golpe menos que el par. Lacase jugador de hándicap 4, tuvo en el putt su mejor arma. El hoyo 18 lo culminó con un emboque desde regular distancia con un putt directo de buena línea y precisión. Segundo fue Daniel Mezey con 71 netos. Tuvo la posibilidad de ganar este torneo. Los hoyos cortos los jugó con el par, pero el hoyo 6 que de vuelta es 15 cayó dos veces en la laguna y levantó seis golpes. Hoyos estos de par 5 que Mezey puede cruzar a lo sumo en seis golpes. Tercera, fue Susana Lacase con 72 netos. Al igual que Mezey tuvo dificultades en los hoyos 6 y 15, los más largos de la cancha, cortado por una laguna que exige buen cálculo en el golpe de salida y que justamente el campeón Lacase cumplió su cometido con un golpe menos por la regularidad puesta de manifiesto, debido a la calidad de su juego.

Resultados. — 1º) B. Lacase, 37-35-72-4-68; 2º) D. Mezey, 45-48-93-22-71, y 3º) S. Lacase, 45-47-92-20-72.

Eduardo Sport

Desea Paz - Trabajo y Armonía en esta Navidad y Año 1976 a su numerosa y distinguida clientela

Y OFRECE:

Un completo surtido en pantalones, todos los talles: Carpa - Lino - Poliester - etc. Remeras - Camisas para Niños - Señoras - Varones, y como siempre su mesón de afertas en Camisas - Bermudas - Pantalones, etc. $ 199.

Rioja 1471 - 1475 - Ciudad — Frente a Primo Meschini

27|12|C|148|29|12 A

Programa de Radio y TV

Ofrecemos a continuación los programas de acuerdo con el detalle que nos han suministrado las respectivas radios y teleemisoras.

VINOS GARGANTINI — SIEMPRE BUENOS ● SIEMPRE IGUALES

Canal 7 - Mendoza

12.15 Carta de ajuste con música selecta
12.25 Santoral
12.30 Los Supersónicos
13.00 Noticiero 7 primera edición
13.30 7 días en el deporte
14.00 Matinée primera sección. "Frankenstein y el hombre lobo" con Lon Chaney y Bela Lugosi
18.00 Alguna vez, algún día
18.30 Buenas tardes, mucho gusto
20.00 El show de la Pantera Rosa
20.30 Arthur de Bretaña
21.00 Grandes valores de hoy y de siempre
23.00 Noticiero 7 segunda edición
23.30 El hombre nuclear
24.30 Alta comedia

Canal 9 - Mendoza

18.30 Noticiero en directo
19.30 La hora de Andrés
20.30 Maverick
15.30 Ben Casey
17.00 Otra vez ayer
17.30 Expedición
18.00 Supervivencia
18.30 Este es mi mundo
19.00 Guardianes del espacio
20.00 Valle de pasiones
21.00 Noticiero nueve
22.00 Centro médico
23.00 Frac: Humor para la noche

EL PLACER DE VIVIR

LRA 6 y LRA 34 Radio Nacional Mendoza

6.00 Música para el amanecer
6.30 Efemérides argentinas
6.35 Por los senderos de la patria
7.00 INTA
7.30 Informativo (LRA Bs. As.)
7.45 Orquestas típicas
8.00 Notas y música para usted
9.05 Variedades musicales
9.30 Boletín cultural
9.35 Variedades musicales
10.05 La ciencia al día (BBC)
10.20 Estampa ciudadana
10.30 Pasaporte a la música
11.05 Danzas y cantares nativos
11.30 Naciones Unidas informa
11.35 El cofre de las melodías
12.05 Folklore en Nacional
13.00 Informativo (LRA Bs. As.)
13.15 Pequeñas joyas de la música
13.30 Boletín gobierno de Mza.
13.35 Concierto para todos
15.05 Selección típica
15.30 Jazz
16.05 El libro leído para usted
16.20 Danzas argentinas
16.30 Corazón a corazón
16.45 América; su música y su canto
17.00 Informativo (LRA Bs. As.)
17.15 Concierto de la tarde
18.05 Tango y folklore
18.30 Boletín cultural
18.35 uta musical
19.05 De nuestra discoteca
19.30 Serv. social internacional
19.35 Selectas melodías
20.05 Solistas y conjuntos argentinos
21.00 Informativo (LRA Bs. As.)
21.15 Famosos solistas
21.30 Oscar Casco y la poesía
21.35 Música coral
22.05 Concierto nocturno
23.05 Simplemente... para recordar
23.40 Oraciones siglo XX
24.00 Desde Mendoza junta a usted

VINOS GARGANTINI — SIEMPRE BUENOS ● SIEMPRE IGUALES

MUNICIPALIDAD DE LA CAPITAL

Señor Contribuyente:
PAGUE BENEFICIANDOSE

mañana vence sin recargo

COMERCIO - INDUSTRIA
PUBLICIDAD - PESAS Y MEDIDAS
MOTORES Y CALDERAS

abone en: BANCO DE MENDOZA
BANCO DE PREVISION SOCIAL — DIRECCION DE RENTAS
MUNICIPALIDAD DE LA CAPITAL - 9 de Julio 500 - Mza.

NOTA: A PARTIR DEL 31/12/75, TENDRA EL RECARGO MENSUAL QUE APLICA LA LEY DE ORDENANZA.

PERITO MERCANTIL

Necesitamos una persona dinámica, con iniciativa, capaz de proyectarse en corto plazo a tareas de mucha responsabilidad dentro de una empresa en constante expansión.

REQUERIMOS:

Amplio conocimiento de tareas de tipo administrativo, absoluto dominio de la moderna técnica contable, excelentes antecedentes, preferiblemente con experiencia adquirida en concesionaria de automotores.

Edad 25 a 30 años

OFRECEMOS:

Remuneración acorde a capacidad

Dirigirse a Sr. CONTADOR

Poste Restante (14) Diario LOS ANDES, únicamente si reúne las condiciones requeridas.

28|12|F|37316|29|12

CLAVOS PUNTA PARIS

CAL Viva e Hidratada SUBLIME - SAN JUAN

HIERRO Para la construcción 4,2; 6; 8 y 10

TECHO PLAST MAGIC TECHADOS ASFALTICOS

PRECIOS ESPECIALES A EMPRESAS CONSTRUCTORAS Y REVENDEDORES

SOMECA s.a. SOCIEDAD MENDOCINA DE CALES Y AFINES

Urquiza 357 Mza. Tel. 250158

SEMILLA de PAPA

Variedad KENNEBECK, Fundación, Origen CANADA
ENTREGA INMEDIATA

"ALGUACIL Hnos."

Administración: E. González 521 - Godoy Cruz - Mendoza - Teléfono 222752.

Ventas: Mdo. Coop. Prod. Ptos 85/90. Sarmiento y Pampa, Guaymallén, Mendoza. Teléfono 260466

28|12|F|37254|31|12|A

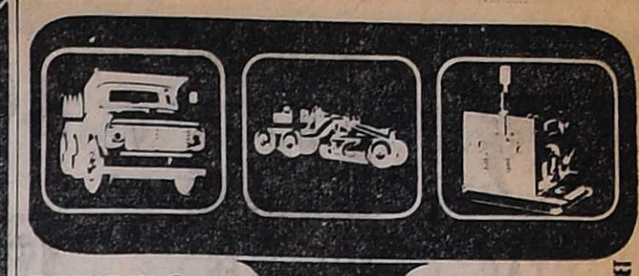

RETIRELO HOY

CP3

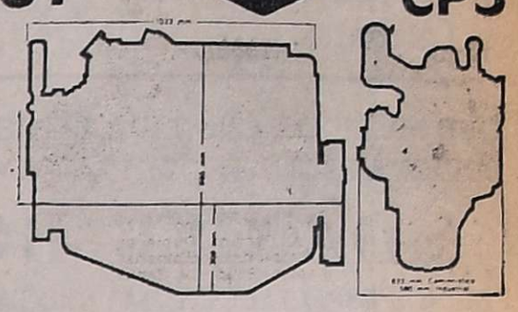

motor diesel de 165 HP

fácil adaptación a camiones, maquinarias viales, y aplicaciones industriales.

ZANETTINI INDUSTRIAL S.A.C.I.F.

FIAT con sensatez

RUTA 7-Km 1035-TEL. 22318 SAN MARTIN-MENDOZA

RODOLFO ISELIN 55-SAN RAFAEL
LAPRIDA Y JUJUY-TEL 21322-S. JUAN

CONSULTENOS. NUESTROS TECNICOS LO ASESORARAN

Alfredo GRISPO e HIJOS S.A.C.I.F.A.

CONCESIONARIO OFICIAL CITROËN

UNIDADES USADAS

Citroen 3 CV	75
Citroen Mehari	74
Citroen 3 CV	73
Furgoneta 3 CV	73/71
Citroen 2 CV	71
Ami 8	71
Citroen 3 CV	71-71

VICENTE LOPEZ 443 por SALTA al 800 - Mza y COLON 157-MZA.

29|12|F|39139|29|12

ORO

Compra y venta a comerciantes y particulares

24 K., 18 K. ORO BAJO
COMPRO MONEDAS

SAN MARTIN 1027 - LOCAL 70
GAL. PIAZZA - MENDOZA

23|12|C|836|30|12

REMACHADORAS VENDO

1 E. Pino - Mandril fijo - Mediana
1 Metalgráfica - Mandril fijo - Mediana.
1 E. Pino - Mandril giratorio hasta 5 Kg.

METALURGIA RODO

Warnes 2361 - T. 59 - 9748 - Capital Federal.

23|12|F|39122|29|12

ORO

$ 785 O.F. POLIZAS - PLATA MONEDAS

NECOCHEA 82 - LOCAL 11

29|12|C|923|31|12

TRANSFERIMOS OFICINAS

Pleno centro, 3 oficinas, baño, cocina, con teléfono. Bajo alquiler. Individual. Sin muebles. Llave: $ 200.000. - Teléfono 256541.

29|12|C|927|29|12

FELICES VACACIONES!

Disfrutando su CAR STEREO, en óptimas condiciones, les desea

LOCONTE ELECTRONICA

Reparación de equipos nacionales e importados

SERVICIO OFICIAL KENIA

Juan B. Justo 87 - Tel. 252767 - Mendoza

28|12|F|37238|30|12

---

oro

$ 723.- O. F.

ESPEJO 271 PISO 2 OFIC. 1

6|12|F|32945|31|12|A

TODA CLASE DE ACCESORIOS DEPORTIVOS PARA TODO TIPO DE AUTOMOVILES

FUNDA para todo tipo de automóvil desde $1.900

OFERTAS DE LA SEMANA

LAMPARA DE IODO IMPORTADA alta y baja $590

LAMPARAS P. T. IMPORTADA alta y baja $120

Fábrica de Portaequipajes

Lifer ACCESORIOS

San Juan 570 - Tel. 292050 Mendoza

50.000 Rodrigones

Algarrobo de 1ª calidad. Excepcional oferta. - Tratar: Teléfono 227609. - Sólo hoy y mañana.

29|12|F|39083|29|12

COMPRO MUEBLES

COMPRO O ANTICIPO DINERO POR SUS MUEBLES Y VARIOS

REMATAMOS ESTE DOMINGO

TELEFONO 247447
T. BENEGAS 776

REMATES SELLA

29|12|F|39143|19|1

IAVA 1300 - 74

Particular vende o permuta. Benavente 5753, Bº Pécora, Villa Nueva - Guaymallén. TELEFONO 260394

29|12|F|39081|29|12

URGENTE VENDO

Departamento amplio en Ciudad, a estrenar, 3 dormitorios, terraza, garaje. Precio especial por pago total contado. - Lunes y martes de 10 a 12 y 18 a 20 horas. Avda. ESPAÑA 1224 - 1º "A" - CIUDAD

28|12|F|37395|29|12

HIERRO

DE CONSTRUCCION DE TODAS LAS MEDIDAS

OFERTA: LA VARILLA 4,2 .... $ 50.-

Cal - Clavos - Alambres - Sanitarios - Yeso - Ladrillos - Ladrillones y Arena.

Corralón SAN JOSE

Francisco de la Reta 1258
San José - Teléfono 257016

29|12|F|39134|30|12

EMPLEADO ADMINISTRATIVO

SE NECESITA

Dactilógrafo - Serv. Militar cumplido -Preferentemente Perito Mercantil - Escribir: Pte. Rte. Contador (9) Diario LOS ANDES.

28|12|C|628|29|12

SAN RAFAEL - GENERAL ALVEAR

EXCAVACIONES - ZANJEOS - DESAGUES - CARGA DE TIERRA ETC.

CHILE 256. TELEFONOS 22414 y 22124 - SAN RAFAEL.

29|12|F|39142|29|12

APARATOS ELECTRICOS

Para Masajes - Gimnasia

Vendo. Tratar Teléf. 241672.

29|12|C|658|29|12

PARA INGRESO INMEDIATO

En una de las más importantes Casa de Modas en pleno centro:

Vendedora - Cajera - Experta Contable

Atendemos solamente personas experimentadas para cada puesto.

RIOJA 487

29|12|F|39141|29|12

Muebles Rústicos - Pino Chileno

PARA GENTE DE GUSTO. GARANTIZAMOS CALIDAD. HACEMOS EL MUEBLE QUE UD. NECESITA.

MARTINEZ DE ROSAS 735. T. 245127. CDAD.

29|12|C|769|29|12

MARIO SANTOS

LA CASA DEL AFINAMIENTO

Pedir turno al Tel. 215814

TALLERES RESPUESTOS GODOY CRUZ al 1000 San José

Casilla Rodante

VENDO, tiene una cama matrimonial, 2 cuchetas, todas con colchones goma pluma. Baño, cocina acero inoxidable.

Teléfono 215081.

29|12|C|892|29|

EN

LA PAZ

AGENCIA DIARIOS

LOS ANDES
EL ANDINO

RECEPCION DE AVISOS

VILLA NUEVA:
AVENIDA 25 DE MAYO Nº 41 - TEL. 121

GUIA PROFESIONAL

MEDICOS

DOCTOR
VICTOR O. RUGNONE

Comunica que atenderá únicamente en su consultorio de calle Montevideo 209 - Ciudad Pedir turnos al Teléf. 247778.

28|11|C|478|28|12|AD

Dr. OSCAR E. CAMINOS

Clínica y Cirugía. Obesidad. Várices. Vejez. Enf. Venéreas. Impotencia. Mutuales. Sarmiento 777. Tel. 241768. De 11 a 13 y 17 a 21 horas.

9|1|F|Pte.

Dr. MIGUEL ANGEL CHIRINO ZARATE

Clínica Enfermedades de la mujer. Prevención cáncer. Tratamientos Especializado extranjero. - Rioja 1856 - Te 250237.

13|12|C|510|11|1

Dr. RODRIGUEZ SAA
CLINICA MEDICA
Dra. RODRIGUEZ SAA
PIEL - DEPILACION

Martínez de Rosas 2055 (entre Sulpacha y Paraná). Teléf. 230063

24|7|F|77882|Pte

Dr. RODOLFO S. ESCOBAR
CLINICO - CIRUJANO

Ap. Digestivo, Várices y Hemorroides. Paso de los Andes 520, Godoy Cruz. Mutuales c/turno. T. 225826.

1|10|F|Pte.-A.

APARATO DIGESTIVO

Dr. OMAR MUSRI

Atiende Mendoza: Sanatorio Policlínico Guaymallén - Tel. 218052 San Martín: Sanatorio Argentino, Rivadavia: Sanatorio Carrasco y Bertona.

6|2|F|62272|Pte

Dr. LUIS J. VILA

Hígado - Vías biliares - Páncreas. Colón 185, 3er. Piso. Lunes, miércoles y viernes de 17.30 a 20.30 hs Pedir turno al Tel. 214974.

9|6|F|Pte.|A

Dr. LUIS CHRABALOWSKI

Cirugía. Aparato digestivo. Hígado Vías biliares. Turnos. Jorge A. Calle 326. Tel. 214441. Ciudad.

6|5|F|Pte.-A

Dr. LOPEZ DAVILA
APARATO DIGESTIVO

Estómago, Intestino, Hígado. Lunes, miércoles y viernes de 16.30 a 19 hs. Tel. 243074. 25 de Mayo 601.

19|6|F|72557|Pte.|A.

VIAS URINARIAS

Dr. JORGE L. FAVIER
CIRUGIA - VIAS URINARIAS
IMPOTENCIA

Reservar turno. - Rioja 934

9|11|Pte.-A

Dr. MANUEL BIANCHI

Riñón, vejiga, próstata y genitales Esterilidad masculina. Turnos de 14 a 16 horas. Tel 256234. - Agustín Alvarez 250.

4|6|F|66024|Pte

Dr. IGNACIO J. ROMEO
CIRUGIA VIAS URINARIAS

Cirugía general Diariamente desde 17 horas Pedir turno República de Siria 325 Teléfono 292220.

F|Pte.

Dr. ALBERTO PABLO CORICA

ESPECIALIZADO EN EE. UU.

Enfermedades vías urinarias. Adultos y niños. Colón 532 - Turnos Teléfonos 240035 y 252553.

29|11|F|29090|Pte

OBESIDAD

Dr. MARIO R. LEVIN
OBESIDAD

Director Centro Médico - Modelación Corporal Post Parto y Obesidad Gimnasia modeladora. Masajes manuales y electrónicos. Baños a vapor individuales Parafina reductora Bronceado Fisioterapia - San Martín 1464, G. Cruz T 246897 Se Atienden todas las Mutuales.

31|8|F|87535|Pte.|8

Dr. ALBERTO SEVILLA

Director de los Institutos Médicos de obesidad, asma y alergia de Mendoza, Córdoba y Buenos Aires. Obesidad y celulitis deformantes, Várices y hemorroides, tratamientos sin operación y sin dolor. Departamentos especializados: Asma, Alergia, Cardiología, Ginecología. Cirugía plástica y estética. Injertos de cabellos (Prof. Tomás Hughes y Edgardo Escobar). Avenida Colón 232. T.: 290006 - 241440. Atendemos mutualizados. Horario de 7 a 12 y de 15 a 20 horas.

28|11|F|31160|Pte.

NUTRICION

Dr. MINUCHIN

Obesidad, Diabetes Delgadez, Gota, Arterioesclerosis. Aparato digestivo. Turnos. Roca 20. Las Heras. Tel. 254402 Amigorena 80, Ciudad Tel 244777

3|12|F|Pte

GLANDULARES

Dr. BEVEGNI

De regreso, atiende nuevamente su consultorio Boulogne Sur Mer 471, Mza. Turnos T. 246083 de 12.30 a 14 hs.

24|11|F|28890|Pte.

VARICES

Dr. SPINETTA REGUERO

Várices - Trat. no operatorio por electro fulguración. Cirugía Especial España. Turnos: Junín 213. Barrio Bombal Tel 244111

PSIQUIATRAS

Dr. JULIO JOSE HERRERA

EX PROFESOR TITULAR DE PSIQUIATRIA

Pedir turno - Entre Ríos 226. Tel. 257256.

4|4|F|60870|Pte

ESPECIALISTAS EN SEÑORAS

Dr. H. BRANDI

Fertilidad matrimonial. Menopausia. - Cirugía ginecológica. - Partos. - San Lorenzo 222. Tel. 243286. San Martín 1408. Godoy Cruz. Tel. 221482. Turnos.

18|9|F|92295|Pte. A

GARGANTA, NARIZ Y OIDO

Dr. LUIS E. MONETTI

10-12 - 18-21 horas, 9 de Julio 1050. Tel 249323. Particular teléfono 246661

21|12|F|Pte

Prof. LUCIANO RODRIGUEZ ECHANDIA

Toda especialidad y dolores de cabeza. Catarros crónicos. Sinusitis. Trastornos de la voz. Diariamente G. Cruz 506. Tel. 255901.

19|18|F|76272|Pte.-A

ASMA Y ALERGIA

INSTITUTO DE ALERGIA
Dr. Marcos Hugo Victoria
Dr. Carlos Segura Villanueva

9 DE JULIO 1050 - 5º PISO DPTO. 50 - TELS. 251937-249392

4|9|F|97727|Pte.-A

ASMA Y PULMON

Dr. SALVADOR SHOCRON

Especializado en EE.UU. Pulmón, Vías respiratorias, Rayos X. Jefe Servicio Hosp. Lencinas. Atiende Mutuales. Turnos Tel.244777 Amigorena 80, 4º P. Dpto. C.

5|10|F|Pte.|A

Dr. M. MARCHEVSKY
OCULISTA

Consultas de 11 a 12.30 y de 16 a 20 hs. Rioja 1130. Tel. 247996.

25|9|F|94036|Pte

CIRUGIA ESTETICA

Dr. HUGO SALOMON

Unicamente Cirugía estética funcional de nariz. Clínica Godoy Cruz, Godoy Cruz 333. Teléfonos 215951 y 215952. Mutuales.

10|1|F|Pte.|D

Dr. ENRIQUE VELASCO

Cirugía estética, plástica reparadora, Lunes, miércoles y viernes de 17 a 20 horas. Rioja 1153, Tel 244806.

1|12|F|58682|Pte

Dr. J. SANANES

Jefe de servicio Sala 1 Hospital Emilio Civit. Cirugía de nariz mamas, adiposidades, injertos, quemados. Pedir turno. P. B. Palacios 1260 (Ituzaingó). T. 257319-251391.

7|3|F|Pte.|D

ODONTOLOGIA

VICTOR M. PICCIONE

Doctor en odontología, Cirugía de boca y huesos de la cara. Martes y jueves, Sanatorio Policlínico de Cuyo. Tel. 243000. Part. 255547.

1|2|F|Pte

Dr. MARIO HORENSTEIN

Odontología integral niños y adultos. Rayos X. Prótesis fija. Porcelana. Paradentosis. Avda. España 985. P. B. 12. Turnos Teléf. 247300. Part. 217888.

9|12|F|33573|Pte.

Dr. JUAN ANGEL BRANDI ZAPATA
RAYOS X

Atiende de 10 a 12 y 16 a 20 hs. San Juan 741. Tel. 241869. Mendoza.

12|12|F|34303|11|1

ESPECIALISTAS DE LA PIEL

Dr. ALBERTO J. GRINBERG

Enfermedades de la piel. Alergia dermatológica Horario, lunes a viernes, 17 a 21 hs Sarmiento 777 Mendoza

15|7|F|75872|Pte

ALBERTO TORRES CORTIJO

Ex médico becario Univ. Madrid Emilio Civit 43, 1er. Piso. Turnos de tarde al Tel. 255760.

21|11|F|Pte.|

OCULISTAS

Dr. ZALDIVAR
Dra. MISTELI

Nueva dirección: Av. Emilio Civit 685 Ciudad. Tels. 257000 - 257100

14|1|F|Pte

REUMATISMO

Dr. RICARDO BARCENILLA

Rivadavia 578 - Planta Baja - Dpto. 5 - Ciudad. - Turnos 17 a 20.30 hs. - Teléfonos 292020 - 221910

27|2|F|Pte

Dr. MANUEL MENA

Reumatólogo - Enfermedades de columna vertebral, brazos dolloridos, ciática. Atiende de 15 a 20 hs Buenos Aires 226. Lunes a sábados

20|3|F|Pte.|S

Dr. JULIO F. SANCHEZ

Doctor en medicina (Esp. en Europa). Reumatología, ortopedia y traumatología. Rivadavia 141. Tel 291994.

2|11|F|23600|Pte

PARTERAS

ESTHER C. DE SANANES

Partera nacional. Diariamente de 10 a 20 hs. Solicitar turno. Pedro B. Palacios 1260 (Ituzaingó) entre Catamarca y Lavalle. Teléfs 257319 y 251391.

7|4|F|Pte.|D

CELINA E. M. DE ARNEDO
PARTERA NACIONAL

Catamarca 585. Ciudad 1. 242388 Pedir turno.

29|F|99490|Pte

J. DELIA SANCHEZ GOMEZ
OBSTETRICA NACIONAL

Atiende de 15 a 17 horas, menos sábados. Rivadavia 634 Tel. 241019

6|12|F|Pte.

IRMA YAKEL de LEGUIZAMON
PARTERA

Av. San Martín 1269 - 3er. Piso. Dpto. "A" - Tel. 257536 - Mendoza.

F|Pte.|A

LIDIA M. de CUARTAS
PARTERA

25 de Mayo 770 Mendoza. Teléfono 247223.

11|10|F|Pte.

PEDICUROS

CASA SCHOLL

Pedicuros, Calzados, Plantillas, Medias y Vendas para Várices. Todo para el confort del pie. Pedir turno. Montevideo 27, Mendoza. Tel 243200.

17|5|F|Pte.|A

AVISOS CLASIFICADOS

Compra y Venta de Propiedades

A MOLL Inmobiliaria compra casas departamentos, lotes etc Operaciones inmediatas, garantidas. Gutiérrez 567. Tel. 214266. - 250524. 22|9|F|85420|Pte.

A VENDER, permutar su propiedad, confíela ya a Oliveri. Teléfono 225471.

28|12|C|763|6|1

A PARTICULAR compro casa, lote, departamento muy buen contado. Teléfono 215961. José Feder Moreno 1575.

27|12|F|36789|29|12

A $ 800.000. T. $ 1.600.000 lindo chalet estrenar. Primera categoría, Las Heras 1 cuadra 6ª ciudad. 115 cubiertos, jardín. 1-comedor, 3 dormitorios placares, baño c|azulejos, artefactos color, c|comedor. Muy b. instalada, garaje, fondo c|jardines. (Recibe lote o camioneta gasolera. Provivienda. Perú 1214.

29|12|C|694|29|12

A ESTRENAR, Bº Santa Ana, dos dormitorios. Mitre 1456. Teléfono 251385.

29|12|C|903|30|12

A $ 800.000. T. $ 1.500.000 lindo chalecito 1 cuadra del carril Cervantes, Benegas. L-comedor, garaje, 3 dormitorios c|placares, comedor diario con 1 mueble modular, cocina c|artefactos, d. servicio, lavandería cerrada, patio c|churrasquera. (Recibe departamento chico). Provivienda. Perú 1214.

29|12|C|694|29|12

A $ 650.000. T. $ 1.300.000, San José, chalet t|servicios, 1-comedor, 2 dormitorios c|placares, c. comedor c|artefactos garaje, patio y fondo c|jardines. Provivienda. Perú 1214.

29|12|C|694|29|12

A $ 605.000. T. $ 1.100.000, ciudad, linda casa seminueva, 1-comedor, estufa hogar, 2 dormitorios, placares, cocina, patio, terraza. Provivienda. Perú 1214.

29|12|C|694|29|12

A $ 600.000. T. $ 1.200.00, Dorrego, casa 2 plantas, desocupada. L. comedor, 2 baños, 4 dormitorios (2 planta baja), cocina, patio. - Provivienda. Perú 1214.

29|12|C|694|29|12

A $ 150.000. T. $ 250.000, oportunidad, casa desocupada, V. Parque, Godoy Cruz, 2 habitaciones, cocina c|calefón, azotea, patio, supergás. Provivienda. Perú 1214.

29|12|C|694|29|12

A $ 450.000. T. $ 750.000 lindo chalecito B. Aeronáutico, Las Heras. T|servicios, jardín, 1-comedor, 2 dormitorios, c|comedor, garaje p|2 coches. Recibimos coche mediano. Provivienda. Perú 1214.

29|12|C|694|29|12

A $ 500.000. T. $ 1.000.000 Ramírez casi Costanera, ciudad, casa desocupada: 1-comedor, 2 dormitorios c|placares, c|comedor c. artefactos, e|vehículo, patio, c. churrasquera, fondo, t|servicios. Provivienda, Perú 1214.

20|12|C|694|29|12

A ESTRENAR centro Villa Nueva, 2 dormitorios c|placares dependencias completas, cochera, jardín, 260 m2. Total $ 1.350.000 J. Cecco. Colón 617, Mza. Tel. 243330.

29|12|F|39170|29|12

A ESTRENAR, americana de categoría, G. Cruz, cerca ciudad, liv. comedor, 2 dormitorios, 2 baños, dependencias, cochera, patio. Vende J. Cecco. Colón 617. Mza. 243330.

29|12|F|39174|30|12

A. ESTRENAR departamentos 1, 2 y 3 ambientes con cocina, baño, portero eléctrico, etc. centro. Inf.: J. Cecco - Colón 617. Mendoza. T. 243330.

29|12|F|39177|30|12

A ESTRENAR: Fabulosa ubicación, departamento céntrico, 2 dormitorios. Facilidades. Mengoni. Colón 428. T. 246295.

29|12|F|39192|29|12

A ESTRENA Dorrego: Preciosa americana, gran living comedor, 3 dormitorios 2 baños, garaje, jardín, etc. Gómez Mansilla - Chile 838. Mendoza. Tel. 290585.

28|12|F|39087|29|12

A 35.000.000 m|n., saldo facilidades, casita antisísmica cerca Bandera los Andes. Muy barata. José Federico Moreno - San Lorenzo 332.

29|12|C|898|29|12

A PROPIETARIO compro casa o departamento. Lavalle 18. Teléfono 253115.

29|12|C|919|29|12

A $ 35.000.000 total, departamento ciudad, desocupado, comedor, 3 habitaciones, patio. Lavalle 18. Tel. 253115.

29|2C|919|29|12

ANTISISMICA a estrenar Julio 76, en G. Cruz, 3 dorm., 3 baños, amplio estar, coc. com., lav., desp., dep. serv. y cochera 2 autos. Plan banco. Contado pesos 1.300.000 y fac. Mengoni. Colón 432, Mza.

23|12|F|36766|29|12

ANTISISMICAS varias, 2-3 dormitorios dependencias Ciudad, Dorrego, Godoy Cruz. Anticipo 50.000.000. Saldo 2 años. José Federico Moreno 1575.

27|12|F|36773|29|12

AMERICANA moderna 2 plantas, barrio Bancario, G. Cruz, 3 dormitorios, dependencias servicio, demás comodidades, garaje, patio. Vende J. Cecco. Colón 617. Mza. T. 243330

29|12|F|39169|29|12

ATENCION: 5ª sección, vendo magnífica casa de gran categoría con calefacción central, aire acondicionado, recepción, escritorio, estar, toilette, 3 dormitorios, 2 baños, dependencia servicio, demás comodidades, 230 m2. cubiertos. Informes J. Cecho. Colón 617, Mza. 243330.

29|12|F|39171|29|12

AMPLIA, 4 dormitorios y departamento al fondo, entrada vehículos, teléfono, $ 90.000.000 total. Lavalle 18. Tel. 253115.

29|12C|919|29|12

ATENCION: Vendo en 5ta. Sección, casa corte antiguo en muy buen estado, 4 habitaciones y dependencias completas, 400 m2. Inf. J. Cecco - Colón Nº 617 - Mza. 243330.

29|12|F|39176|29|12

ANTISISMICA. Placares, fondo, ausentándome vendo barata. Facilidades. Berutti 1104. Dorrego.

29|12|C|910|30|12

ANTISISMICA s|carril Cervantes, vendo o permuto por casita o departamento céntrico, G. Cruz. Horario comercio: 256362.

29|12|C|917|29|12

ATENCION: Vendo varias casas, fincas, negocios. Lamadrid 336, ciudad. T. 243820.

24|12|C|940|29|12

ANTISISMICO nuevo, 6ta. Sección, departamento 3 dormitorios, 2 baños, patio, teléfono. Contado $ 800.000. Saldo convenir. Teléf. 252019.

29|12|C|941|29|12

AVENIDA San Martín, Las Heras, cerca ciudad, vendo 2.200 m2. terreno con casa y departamento. Oportunidad. Total $ 1.650.000. J. Cecco. Colón 617. Mendoza. 243330.

29|12|F|39172|29|12

AL LADO plazoleta Barraquero, departamento estrenar, 2 dormitorios, espacio cochera. Contado y facilidades. Aprovéchelo. San Martín 65. Ciudad. 292078. Cicchitti.

29|12|C|961|29|12

ANTISISMICA 5ª Sección, 3 dormitorios, estrenar, vendo urgente. Acepto lote urbano. - J. B. Justo 429. Mza. Tel. 252611.

29|12|C|953|29|12

BARRIO Bombal, departamento con cochera, 2 dormitorios y dependencias servicio. - Gómez Mansilla - Chile 838. T. 290585.

29|12|F|39084|29|12

BARRIO Bombal, estrenar departamento living-comedor, 1 amplio dormitorio, d|dependencias. Gómez Mansilla - Chile 838. Teléfono 290585.

29|12|F|39069|29|12

Bº SANTA Ana, antisísmica tipo chalet californiano; desocupada. Total 72.000.000. Facilidades. Recibo menor precio. Apurado. Urquiza 127, Oficina 12, Ciudad.

29|12|C|911|29|12

"COMPRO" lotes, casas, departamentos, negocios. - "Benturino". Colón 659. - Tel. 246927. (Lugones).

22|12|F|36497|30|12

CASA 3 dormitorios, dependencias, Godoy Cruz. Anticipo pesos 30.000.000. Saldo convenir. José Federico Moreno 1575.

27|12|F|36776|29|12

COMPRO casa buen contado de particular a particular. Domingo y lunes de 8 hs. a 12 hs. Tel. 256514. Presentarse señor Monge.

28|12|O|761|29|12

COMPRO casa sin intermediario en San José con todos los servicios. Tratar: en Pellegrini 706. San José. Dpto. 1.

28|12|C|598|20|12

COMPRO casa 3 ambientes y dependencias con pequeño patio ubicada gran Mendoza. Pago contado. Angel Lencinas. Avda. España 1248. 2do. Of. 28. Tel. 256344.

28|12|C|366|29|12

CASA vendo urgente en Barrio Sarmiento, Guaymallén, 3 habitaciones, baño con azulejos, - Garaje y patio embaldosado con parral. Extraordinaria oportunidad, m$n. 35 millones al contado. Juan Morelli. Maipú 1645, San José. Tel. 258006.

29|12|C|682|29|12

COMPRAMOS urgente casa modesta. Pagamos al contado. Córdoba 154, Ciudad. Tel. 254996.

29|12|F|39154|31|12

CASA desocupada, G. Cruz, 1.200 m2., c|galpón, t|servicios, ideal depósito, pequeña industria vendo. Castillo Moreno. Catamarca 261. T. 245391.

29|12|F|30167|29|12

COMPRO y vendo lotes, casas, departamentos, negocios. ¡Visítenos! "Benturino" - Colón 659. Teléf. 246927. (Martillero Lugones).

29|12|F|39193|3|1

COMPRO casa con preferencia 5ta., 6ta. Barrio Bombal, Godoy Cruz hasta $ 300.000.000 m|n. Teléf. 250580.

28|12|C|770|31|12

COMPRO departamento un ambiente radio céntrico o alrededores, buen contado. Teléfono 259017 ó 242144. Horario comercio.

29|12|C|835|30|12

CARRODILLA, antisísmica a estrenar, 3 dormitorios, living, cocina, cochera, patio, jardín. Total 140.000.000 c|facilidades. San Martín 65, Ciudad. Teléfono 292078 - Cicchitti.

29|12|C|961|29|12

CARMONA HNOS. venden 4 casas antisísmicas en 5ª Sección, a metros del Parque chalet con jardines, 2 baños, garaje y dependencias servicio $ 2.800.000. - En Martín Zapata casi Boulogne Sur Mer, 2 chalets americanos gemelos (4 dormitorios, 2 baños y cochera $ 2.500.000 c|u. - En Villa Nueva, a metros Banco Mendoza reciente construcción, 2 dormitorios, cochera y jardín $ 1.350.000. - Perú 1132. Tel. 216448. - 256498.

29|12|C|951|29|12

CARMONA HNOS. venden 4 fincas sobre rutas asfaltadas, 3 a 17 km.; de 6 Has., derecho agua, pozo, luz eléctrica, viña y olivos $ 1.300.000. - Otra de 6 Has., viñas tintas y olivos, pozo, derecho de agua $ 1.100.000. - Otra de 3 Has., con tomates 2 Has., 1 Ha. lista para plantar, 2 casas, derecho de agua y pozo, $ 700.000 y en Rivadavia, viñas y olivos, 49 Has., agua y pozo electrificado. - Perú 1132. Teléfonos 216448 - 256498.

29|12|C|951|29|12

CASAS, lotes, fincas, compro urgente. Fuerte contado. Teléfono 252611.

29|12|C|953|29|12

CHALET Carrodilla, 9.000 metros. Escritorio, recepción, comedor diario,cocina, garaje, despensa, 4 dormitorios, 2 baños. Departamento p|huéspedes, casa para caseros, galpón, quinta frutales. 500 metros cubiertos. Acéptase casa chica. Total $ 560 millones. "Arenas Propiedades" - Colón 484.

28|12|F|39006|29|12

CHALET estrenar Godoy Cruz, 3 dormitorios, regio living-comedor, dependencias servicio, garaje, etc. Desocupado. Gómez Mansilla - Chile 838. Mendoza. Teléf. 290585.

29|12|F|39086|29|12

DEPARTAMENTO céntrico vendo s|calle Espejo, ideal para estudio o vivienda; 2 dormitorios, living-comedor, baño instalado, dependencias de servicio y teléfono. Aceptaría en permuta departamento de un ambiente u oficina céntrica de valor no mayor de $ 600.000. López Gallardo - 9 de Julio 1769, primer piso. Dpto. B. Ciudad. Teléfono 256362.

29|12|C|913|29|12

DEPARTAMENTO antisísmico, 2 dormitorios, interno, Avda. San Martín, Las Heras. Total pesos 28.000.000; recibo automóvil. José Fco. Moreno 1575.

28|12|F|39001|1|1

DEPARTAMENTO 1 solo piso frontal, centro, con balcón, 3 dormitorios, dependencia servicio, demás comodidades, 180 m2. Total $ 1.650.000. Vende J. Cecco. Colón 617, Mza. T. 243330

29|12|F|39168|29|12

DORREGO: Preciosa casa antisísmica una planta, living comedor, 3 dormitorios, baño, cocina amplia, dependencia servicio, cochera, patio; detalles de buen gusto. Contado y facilidades. Informes: Mengoni. - Colón 428. Tel. 246295.

29|12|F|39190|29|12

DEPARTAMENTO cerca Hospital Ferroviario, seminuevo, 1º piso. Muy bien estado, 1|comedor, 3 dormitorios c|placares, c|comedor, c|artefactos, lavandería. T. pesos 1.300.000. Facilidades. Provivienda. Perú 1214.

20|12|C|694|29|12

DEPARTAMENTO Pasaje San Martín, 2 habitaciones, con teléfono y dependencias. Total $ 850.000. 50% contado. Facilidades. Teléf. 252019.

29|12|C|941|29|12

DEPARTAMENTO Barrio Cano, 2 dormitorios, muy arreglado, vendo, bajo precio. - J. B. Justo 429 - Tel. 252611.

29|12|C|953|29|12

EN BARRIO BANCARIO, calle Anzorena, antisísmica, 3 dormitorios, living comedor, garaje, jardín. Vendemos facilidades. - Córdoba 154, Ciudad.

29|12|F|39150|29|12

EN GUAYMALLEN, antisísmica, 2 dormitorios, living comedor, garaje, dependencias, con pesos 40.000.000 m|n. y facilidades. - Córdoba 154, Ciudad.

20|12|F|39151|29|12

EN 5ª SECCION, antisísmica 2 dormitorios, living comedor, garaje, dependencias servicio, en $ 100.000.000 m|n. y facilidades. Córdoba 154, Ciudad.

29|12|F|39152|29|12

EN RODEO de la Cruz vendo lote 345 metros con frutales y 1.000 adobes. Juan B. Justo 683, Dorrego.

29|12|C|782|29|12

EN GODOY Cruz, americana. Oferta indiscutida. 3 dormitorios, estrenar. Acéptase auto, lote, quinta, siempre con 40 % efectivo, mínimo. Total pesos 135.000.000. No la pierda. San Martín 65, Ciudad Tel. 292078. Cicchitti.

29|12|C|961|29|12

EN SAN JOSE, casita chica, impecable, sencilla; oportunidad, todos servicios conectados Total $ 83.000000 c|facilidades San Martín 65, Ciudad. Tel. 292078. Cicchitti.

28|12|C|961|29|12

FINCA 24 Has. Costa Araujo, parral, viña, potreros, riego, pozo, casa, vendemos. Castillo Moreno. Catamarca 261. T. 245391.

29|12|F|39162|29|12

FINCA Tunuyán, 60 Has., parte nivelada, excelente pozo, tractor, implementos, casas, frutales, formidables tierras, vendemos, recibimos casa. - Castillo Moreno. Catamarca 261. Teléf. 245391.

20|12|F|39164|29|12

FINCA 50 Has. Vergel, s|pavimento, 2 casas, pozo, tanque australiano, d|riego, parte nivelado, vendemos, permutamos. Castillo Moreno. Catamarca 261. Teléf. 245391.

29|12|F|39165|29|12

FINCA Jocolí 90 Has. espalderos, chacra, potreros, casas, tractor, herramientas, der. riego, pozo, vendemos facilidades recibo permuta. Castillo Moreno. Catamarca 261. T. 245391.

29|12|F|39166|29|12

FINQUITA 28.000 m2. sobre Ozamis, Maipú, viña y olivos, casa, luz y agua corriente. Vende J. Cecco. Colón 617, Mza. 243330.

29|12|F|37178|30|12

FINCA ocho hectáreas, 1.050 olivos criollos, viña, hermosísimo chalet, casa contratista, Ossola vende. Permutas. 291304.

29|12|C|935|29|12

FRONTAL departamento, S. Juan y Don Bosco, living comedor, 2 dormitorios, dependencias servicio, teléfono. Total $ 1.250.000 contado 60%. Facilidades. Teléf. 252019.

29|12|C|941|29|12

FINCA, 20 Has. niveladas, 2 pozos y casa, hoy vendo a precio oportunidad. Cicchitti San Martín 65. Ciudad. Tel. 292078.

29|12|C|961|29|12

FINCA en Uspallata para forestación, 30 Has. con derecho de riego; otra de 60 Has. - Cicchitti, San Martín 65. Ciudad. T. 292078.

29|12|C|961|29|12

FINCA, única en su zona, Maipú, 25 Has. de quinta en plena producción, pozo, tractor, casa, etc. Cicchitti, San Martín 65. Ciudad. Tel. 292078.

29|12|C|961|29|12

FINCA en donde nadie vende, Russel, 8 Has. olivos y uvas tintas, hoy vendo, visítela hoy Cicchitti. San Martín 65. Ciudad. Tel. 292078.

29|12|C|961|29|12

GALPON 10 x 35. Falta techar. Mampostería 5 metros de alt Tservicios. Pavimento. Las Heras. T. $ 400.000. Provivienda. Perú 1214.

23|12|C|694|29|1

LOTE 5ª Sección 1.000 m2, tot 280.000.000,00, propietario. Tel fono 293099.

21|12|C|567|30|1

LOTE G. Cruz 15 x 25 frente Bga Calise, vendo en construcció c|todos los materiales. Excelente proyecto, para 210 mts.2 Cu Mengoni. Colón 432. Mza.

23|12|F|36762|29|

LOTE 114 Martínez de Ros Nº 3075, ciudad. Oportunida tot | $ 185.000. Provivienda. P rú 1214.

28|12|C|694|29|

LOTE vendo en Barrio Reco quista, Las Heras, pegado Barrio Cementista, 200 m2. Jus Morelli. Maipú 1645, San Jos Tel. 258006.

29|12|C|682|31

LO

Distribuidora Textil "J. O."

LAVALLE 180 — TEL. 225026 — GODOY CRUZ

Comunica al Comercio en general de Mendoza, San Juan, San Luis, La Pampa, La Rioja y Catamarca.

QUE HA SIDO DESIGNADA REPRESENTANTE Y DISTRIBUIDORA EXCLUSIVA DE LA AFAMADA LINEA DE JEAN

DANIEL BOONE

PRECIOS ESPECIALES A MAYORISTAS Y DISTRIBUIDORES

DISPONEMOS DE VAQUEROS - CHAQUETAS y FALDAS VAQUERAS PARA ENTREGA INMEDIATA

Solicite viajante al teléfono 225026

Depósito y Ventas: Lavalle 180 - GODOY CRUZ

29|12|F|39129|30|12

Por Reducción Stock al Costo

20% descuento en los siguientes artículos: Cadenas Nº 90 en adelante. Horquillas de 8,10 y 12 dientes chato y 6 dientes bolita, Palas carboneras y otras. Picos punta y pala, dos puntas y pala y nacha. Telas metálicas artísticas galvanizadas varias medidas. Bulones y tornillos en todas las medidas existentes hasta terminar existencia. Venta de estanterías por eliminación del rubro. Conductores eléctricos de 1x3 en adelante, y como siempre el más amplio surtido en acero inoxidable de primera calidad; líneas completas de ferretería; electricidad, sanitarios y artículos de corralon, maderas de álamo y duras; hierros, línea completa de Supercauch.

JOSE BUZIO LTDA. Avda. San Martín 625 - Mendoza y Avda. Bandera de los Andes Nº 4399 — Villa Nueva — Guaymallén — Mendoza

27|12|C|409|29|12

HIERRO

DE CONSTRUCCION Nº 4,2 al 25

Azulejos "San Lorenzo". Chapas canaletas sin galvanizar.
TENEMOS CEMENTO PORTLAND
Todo para la construcción
CORRALON AVENIDA
San Martín 145 — Las Heras — Teléfono 216980

29|12|C|668|4|1

ORO

COMPRAMOS POR MAYOR Y MENOR
Desde $ 750 hasta $ 350
9 de Julio 1455 - Oficina 3 frente Arteta

22|12|C|667|30|12

ORO

Joyería BASSO
PAGO $ 780 Gr. Of.
RESCATO POLIZAS
SAN JUAN 1359

23|12|C|939|1|1

Vendo Heladera Vitrina

IMPECABLE - 4 PUERTAS
CARMA - CHACABUCO 244
MENDOZA

28|12|C|591|613|29|12

Semirremolque

2 EJES VENDO
RECIBO VEHICULO CHICO
FCACILIDADES
Bernardo Ortiz 442 - Godoy Cruz.

28|12|C|662|29|12

VENDO MOTOR CHEVROLET 350

DIESEL - COMPLETO
Tratar: ESPAÑA 1541.
Las Heras - Mendoza.

28|12|C|225|29|12

OPORTUNIDAD

Repuestos y accesorios para Tractores
JOHN DEERE
legítimos, al mejor precio de plaza.
Descuento especial hasta el 31-12-75, consúltenos.
JOSE F. MORENO 1138 - Mza. - Teléf. 246665

9|12|F|33640|29|12|A

VENDO LOTES QUINTAS

Con pileta de natación, agua corriente, luz eléctrica y demás comodidades, para que usted disfrute con su familia de vacaciones permanentes durante todo el año, a sólo 15 minutos de ciudad. Reserve el suyo con parte contado y 30 cuotas sin interés, más informaciones en calle Rioja 1927, Carlos M. Sánchez.

28|12|F|39017|30|1|2

VINO BLANCO

COMPRAMOS
MAPRICO
NUEVA MAYORGA S/N. - COQUIMBITO - MAIPU
TELEFONO 972400

27|12|C|035|31|12

INSTITUTRIZ

SE OFRECE - Experiencia y óptimas referencias
ESPAÑA 1734
TELEFONO 258645

28|12|C|218|29|12

SALON

Entre piso, 150 metros. Teléfono. Lavalle 1 cuadra San Martín. T. $ 5.000.000. Provivienda. Perú 1,214.

29|12|C|694|29|12

COSTANERA esq. MORON TEL. 46677 MZA.
máchena
MAQUINAS HERRAMIENTAS E IMPLEMENTOS PARA ENGRASE

Vendo 2 Camiones Magirus Deutz

Con acoplados y carrocerías Montenegro, Carga general, Modelo 1975, con pocos kilómetros.
Llamar: Teléfono 20223. - (San Juan).

28|12|F|37392|30|12

Pollos - Pavitos

VENTAS POR MAYOR Y MENOR
Precios sin competencia en Guaymallén
Establecimiento Avícola Mendoza.
Avellaneda 2250 - Villa Nueva.

28|12|F|39035|31|12

ORO COMPRO

PLATA - Precio actual
Joyería Zamorano
BUENOS AIRES 140

29|12|C|904|29|12

ACERO INOXIDABLE

EN CHAPAS - CAÑOS - BARRAS - ACCESORIOS
Existencia Permanente - entrega inmediata
Tel. 243554

CEMENTO

VENTA POR MAYOR Y MENOR
BANDERA DE LOS ANDES 3675 - VILLA NUEVA.

28|12|F|37248|30|12

NYLON - TEFLON

EN BARRAS Y PLANCHAS
AYLES
SAN MARTIN 419

MERCEDES BENZ REPUESTOS LEGITIMOS

CAMBER
Discos Embrague "Telescop" - Carcaza de Caja y Cubrevolante - Guardabarros - Parrillas Engranajes Caja - Tanque Gasoil - Campanas y Mazas - Barras y Extremos
BONASERA Y RAMOS S.A. SALTA 2869 TEL. 257158 - MZA.

Barrio - Santa Ana

Hermosa casa 1 planta; living comedor, 2 dormitorios, cochera varios vehículos, cocina comedor, jardín. Total $ 98.000.000 %, con parte contado y facilidades. Informes: MENGONI - Colón 428 Teléfono 246295.

29|12|F|39189|29|12

AVISOS CLASIFICADOS

(Viene de la Pág. anterior)

Compra y Venta de Negocios en General

A $ 400.000 total, lindo negocio de rotisería, todas maquinarias y casa en alquiler c|teléfono, (trabaja m|bien, venga a comprarlo), 3 cuadras de San Martín Godoy Cruz. Provivienda. Perú 1214. 28|12|C|694|29|12

ATENCION: 9 de Julio y Necochea vendo local con subsuelo y baño, 75 m2. Inf. J. Cecco. Colón 617, Mza. - 243330.

29|12|F|39173|29|12

BOUTIQUE buena ubicación llave e instalaciones total $ 10.000.000, Tratar. Salta 673, Ciudad.

27|12|T|1072|29|12

COMPRO residencial, entrego Fiat 128 o Torino cupé 71 y efectivo. Operación inmediata. Sra. Eloisa Teléf. 240690 Dto. 7.

28|12|C|475|29|12

CENTRICA residencial, muy completa, teléfono, anexo negocio regalería, vendemos - Castillo Moreno - Catamarca 261. Teléfono 245391 29|12|F|39163|29|12

CENTRICA ofic. frontal, 2 ambientes. Entrega en el acto. Ponce - 25 de Mayo 975.

29|12|F|39188|29|12

DESPENSA en Ciudad y Godoy Cruz, con maquinarias, mercaderías y vivienda. Facilidades. Córdoba 154. Ciudad.

29|12|F|39155|29|12

LAVA Seco céntrico, equipo importado, grandes beneficios, vendo. Poste Restante: R. (34), diario LOS ANDES.

29|12|C|772|29|12

MERCADO, instalaciones mercaderías, teléfono, vivienda en alquiler, ciudad, 25.000.000. Saldo mensualidades José Federico Moreno 1575. 27|12|F|36783|29|12

MERCADO con propiedad antisiniestro. Instalaciones. Anticipo 35.000.000. Saldo 5 años, José Federico Moreno 1575.

27|12|F|36779|29|12

MERCADITO bien ubicado, con maquinarias, buena clientela, facilidades. Córdoba 154. Ciudad

29|12|F|39153|29|12

RESTAURANT céntrico, instalaciones mercaderías. Anticipo 300.000. Saldo convenir. José Federico Moreno 1575.

27|12|F|36786|29|12

VENDO urgente salón comercial 120 mts.2 con depósitos. Recibo vehículos 1970 adelante. Francia 3940, Villa Nueva.

27|12C|17|29|12

Compra y Venta de Muebles

A BENTURINO, tel. 244335-248730, ofrezca muebles, antigüedades, artículos en general Colón 669

3.3|F Pte

A. SELLA - Tel. 247447 - Martillero Tiburcio Benegas 776, ofrezca muebles, artículos hogar, máquinas usadas, dinero en el acto

11|2|F 6992 Pte

A AMITRANO martillero - Teléf. 247711. Aristides Villanueva 332, ofrezca muebles, antigüedades, maquinarias, artículos generales. Pagamos mejor. Anticipamos dinero.

9|6|F|2225|Pte

ANTIGUEDADES muebles, cosas nuevas y viejas en general. Sulpacha 412, Ciudad.

19|12|C|118|20|1

Compra y Venta de Automotores y Cubiertas

ANDES AUTOMOTORES
Roberto Wainsztein
O'Brien esq. Alberdi - San José

CUPE Mercedes Benz 300 SE/64		
FIAT 1600, 1970	$	120.000
AMI 8, 1971	$	79.000
FIAT 600, 1970	$	59.000
CHEVROLET Super 68	$	89.000
DKW Unión 1967	$	69.000
RURAL Unión 1967 ..	$	65.000
FURGON Renault 1965 $		38.000

y facilidades. Planes especiales a empleados públicos y policiales.

29|12|F|39140|29|12

A - VENDEMOS, permutamos: cien unidades: automóviles, pick-ups, jeeps, estancieras, ómnibus, camiones: diesel, nafteros, volcadores, ruteros, balancines, acoplados, tractores, todas las marcas y modelos para distintas necesidades y posibilidades. Visite gigantesca exposición. "Miguel Angel Riccieri Automotores". San Luis 540. 23|12|C|989|30|1

A - BALANCINES ruteros: Ford 1968, Dodge 1972, Mercedes térmico 1114-1969. "Riccieri Automotores". San Luis 540.

23|12|C|989|30|1

A COBERTURA Dodge D-200 compro urgente. - San Martín 2227, Tel. 250510.

28|12|C|754|29|12

A PARTICULAR, compro Dodge-Polara 1973-1975, pago contado con o sin deuda. Tel. 254676.

27|12|F|30928|29|12

A CAMION Dodge diesel modelo 62 con tanque o carrocería volquete. Excepcional estado, vendo. Fernández. Carril Nacional Nº 5659. Rodeo de la Cruz

28|12|C|573|30|12

A PARTICULAR únicamente vendo Polara 1969, motor reparado, garantido, gomas nuevas, patente Mendoza, con deuda. Acepto coche menor precio. Corrientes 29. Ciudad. 29|12|C|895|29|12

A BAJO precio vendo automóvil Plymouth 46. Facilidades. 9 de Julio 2209. 29|12|C|897|29|12

A USTED que tiene problemas para vender su automóvil, pick-up o camión, yo lo vendo y financio. Usted lo cobra al contado. Olegario V. Andrade 641. Ciudad. 29|12|C|945|29|12

AUTOS chocados, volcados o con deuda, Fiat 600 o 128 y cupé Torino 73-75 compro. - San Martín 2227 Tel. 250510 - 230892.

28|12|C|754|30|12

AUTOMOVILES compro, modelo 60 en adelante. Pago contado. San Miguel 1885, Las Heras.

20|12|C|390|31|12

ATENCION: Fiat Multicarga mod. 69, muy buena, vendo o permuto por auto particular, vendo Fiat 600 mod. 65, impecable. San Juan 2699, Las Heras, 200 más, antes de Base Aérea.

27|12|C|398|29|12

AMI 8 M-71, Maza 661.

27|12|C|419|29|12

AUTO Unión 67, excelente estado, oportunidad, vendo. Lavalle 33. Ciudad. 2812|C|453|29|12

APURADO por dinero, compramos su auto contado efectivo inmediato. Lucero Gutiérrez. Corrientes 29. Ciudad. 29|12|C|895|31|12

AUTOMOVIL Fiat 1600, 71, vendo o permuto. Facilidades. 9 de Julio 2209. 29|12|C|897|29|12

AUTOMOVIL Dodge G. T. 70, vendo, permuto. Facilidades. 9 de Julio 2209. 29|12|C|897|29|12

AUTOMOVIL Ford Falcon 62, vendo, permuto. Facilidades. 9 de Julio 2209. 29|12|C|897|29|12

ATENCION: Vendo cupé Torino 1973, cupé Chevy 1974, Peugeot 1973-1968, Jeep 1958-1957, Kaiser 1959, Renault 1962, Fiat 1965, - Lamadrid 336, ciudad, T. 243820. 29|12|C|940|29|12

AMI 8 modelo 1973 seminuevo, 35.000 kms vendo. San Martín Sur 80. G. Cruz - 221087.

29|12|F|30962|30|12

COMPRO unidades usadas, modelo 62 en adelante. Buenos Aires 344, Mza. 1|10|F|31470|Pte.

COMPRO automóvil Peugeot 403-404, Fiat 1100-1500; Siam, Taunus 58, etc. Llamar Tel. 215046

27|12|C|210|28|12

CUPE Dodge RT 75, vendo. Benavente 4457. Villa Nueva. Teléf. 261155. 27|12|F|37183|29|12

CUPE Torino 71, vendo. Benavente 4457. Villa Nueva. Tel. 261155.

27|12|F|37189|29|12

CITROEN 2-CV 66, vendo. Benavente 4457, Villa Nueva. Teléf. 261155. 27|12|F|37195|29|12

COMPRO camión Mercedes Benz 1114, modelo 70 en adelante. Dispongo $ 700.000, efect. resto corto plazo. Lavalle 154, Maipú altura, Ozamis 1400.

28|12|C|743|29|12

COMPRO Fiat 1500-1600; Peugeot; Citroen similar 66|73. Pago total efectivo. Entre Ríos 208. Dpto. A.

29|12|C|698|29|12

CUPE Torino T. S. 72, vendo, permuto, facilidades. - 9 de Julio 2209. 29|12|C|897|29|12

COMPRO autos usados, modelo 1960 en adelante. O'Brien esquina Alberdi, San José.

29|12|F|39156|29|12

CAMIONETA D.K.W. modelo 1964, motor 0 km. Recibo permuta y amplias facilidades. G. Cruz 896, San José. 19|12|F|30956|30|12

CAMIONETA Baqueano I.K.A. m|60, motor 0 km. Recibo permuta y amplias facilidades. Godoy Cruz 896. San José.

29|12|F|30950|30|12

CUPE Fiat 800 modelo 67, motor 0 km. Recibo permuta y amplias facilidades. Godoy Cruz Nº 896. San José.

29|12|F|30948|30|12

CAMIONETA Baqueano I.K.A. m|62, motor 0 km. Recibo permuta y amplias facilidades Godoy Cruz 896 San José

29|12|F|30944|30|12

CUPE Fiat 1.500, 1967, flamante; precio oportunidad. Montecaseros 1405. 29|12|C|698|29|12

CAMION Mercedes Benz modelo 54, listo para trabajar. Recibo auto, pick-up, financio. Olegario V. Andrade 641, Ciudad.

29|12|C|945|29|12

CAMION Mercedes Benz modelo 61, muy bueno, permuto, financio. Olegario V. Andrade 641. Ciudad.

29|12|C|945|29|12

CAMION Dodge modelo 1960 con motor gasolero recién colocado, permuto, financio. Olegario V. Andrade 641. Ciudad.

29|12|C|945|29|12

CHEQUERA Rombo 80, R-6, pagas 20 cuotas, vendo o permuto por automóvil. 9 de Julio 2209.

29|12|C|897|29|12

DODGE G. T. 69. Primera mano. Vendo. Rioja 443.

28|12|C|695|29|12

ESTANCIERA I.K.A. m|68, motor 0 km. Recibo permuta y amplias facilidades. G. Cruz 896. San José. 29|12|F|30954|30|12

FORD Falcon 66, vendo. buen estado. Dorrego 530. Guaymallén.

29|12|C|929|29|12

FIAT 600|70, vendo. Benavente 4457 Villa Nueva. Tel. 261155.

27|12|F|37192|29|12

FIAT 600|73, vendo, Benavente 4457. Villa Nueva. Tel. 261155.

27|12|F|37186|29|12

FORD Ranchero 74, vendo, permuto. Facilidades. 9 de Julio 2209.

29|12|C|897|29|12

FIAT 128 nuevo, 0 km. precio oportunidad. Permuta. Facilidades. Entre Ríos 208. Dpto. A.

29|12|C|698|29|12

FURGON 4-L mod. 1964. Recibo permuta y amplias facilidades. Godoy Cruz 896. San José.

29|12|F|30958|30|12

GORDINI|64, vendo, Benavente 4457. Villa Nueva. Tel. 261155.

27|12|F|37205|29|12

GORDINI|66, vendo. Benavente 4457. Villa Nueva. Tel. 261155.

27|12|F|37198|29|12

GILERA 200 cm.3 y Ford-A. 1929, vendo barato. Sáenz Peña 2025. Cerquita Plazoleta Barraquero. Godoy Cruz. Ver lunes.

28|12|C|456|29|12

GTX 1973 en muy buenas condiciones. Ver y tratar en Olegario V. Andrade 641. 29|12|C|477|29|12

JEEP I.K.A. perfecto estado, vendo contado y facilidades. - Dorrego 530. Guaymallén.

29|12|C|929|29|12

JEEP I.K.A. m|58. Recibo permuta y amplias facilidades. Godoy Cruz 895. San José.

29|12|F|30952|30|12

MOTONETA Lambretta Innocenti vendo. Unica mano, nueva. Dorrego 530. Guaymallén.

29|12|C|929|29|12

MOTO Gilera Sprinz, modelo 70, única por su estado. Permuto, financio. - Olegario V. Andrade 641. Ciudad. 29|12|C|945|29|12

MERCEDES modelo 54, muy buena por su estado, permuto, financio. Olegario V. Andrade 641. Ciudad. 29|12|C|945|29|12

N. S. U. Prinz 60, a toda prueba. Permuto, financio. Olegario V. Andrade 641. Ciudad.

29|12|C|945|29|12

OFERTAS: Estanciera 1957, 48.000; Estanciera 1960, 68.000; Peugeot 403, 1962, 109.000; Rambler 1972, 198.000. Entre Ríos 208.

29|12|C|698|30|12

PEUGEOT 403|61, vendo. Benavente 4457. Villa Nueva. Teléf. 261155. 27|12|F|37208|29|12

PERMUTO Fiat 125, 74, única mano, 20.000 kms. reales con deuda Scuderia 80, por Fiat 128, 74, de particular a particular. Corrientes 52. Tel. 255421. Lunes a viernes horario comercio.

29|12|C|921|29|12

PARA entendidos, Valiant II modelo 63, único en su estado, permuto, financio. Olegario V. Andrade 641. Ciudad.

29|12|C|945|29|12

RENAULT 4 modelo 68, impecable, por ausentarme liquido. Ver lunes: Garibaldi 374.

28|12|F|37352|29|12

RENAULT Dauphine modelo 1963, vendo. Confraternidad Ferroviaria 757. Ciudad. Tel. 257204.

28|12|C|653|29|12

RENAULT Gordini 1965 a toda prueba vendo. Lavalle 333. Mza. Tel. 258491. 2812|C|6812|9|12

RENAULT 6, 75, 4.000 kms. vendo; recibo Fiat 1.600. Lavalle Nº 333, Ciudad.

28|12|C|453|29|12

RASTROJERO 68 motor 0 km., cúpula, vendo; recibo auto. Juan B. Justo 361. Godoy Cruz.

29|12|C|777|29|12

RENAULT Gordini m|64. Recibo permuta y amplias facilidades. Godoy Cruz 896. San José.

29|12|F|30946|30|12

RENAULT modelo 65 con detalles de chapería, motor, caja y diferencial, muy bueno, permuto, financio. - Olegario V. Andrade 641. Ciudad. 29|12|C|945|29|12

SIAM Di Tella mod 65, permuto, amplias facilidades. Godoy Cruz Nº 896 San José.

29|12|F|30960|30|12

TORINO cuatro puertas 70, una verdarera joya, hoy en oferta especial. Olegario V. Andrade 641.

29|12|C|477|29|12

UTILITARIO Ika insuperable por su estado, modelo 1962. Olegario V. Andrade 641. 29|12|C|477|29|12

VENDO Renault Dauphine mod. 64. López y Planes 133. Godoy Cruz - Mza. 28|12|C|677|29|12

VENDO chequera Plan Rombo 80 coche R-6, 8 cuotas pagas. Calle Barraquero 307, Dorrego.

28|12|C|572|30|12

VENDO Zunder 1963, recién pintado (ocasión); Renaul 1961; motoneta 98 cm.3 Baratísimo. Sáenz Peña 2025. Cerquita Plazoleta Barraquero. Ver lunes.

28|12|C|456|29|12

VENDO moto Gilera impecable, $ 35.000; sedan Graciela modelo 57 a asentar $ 20.000. San Juan 1021. Ciudad. 29|12|T|1047|29|12

VENDO carpa para armar sobre techo automóvil ocasión, pesos 7.500. Santa Fe 129. Ciudad.

29|12|F|39199|29|12

VALIANT IV 1966, particular vendo de ocasión. Pueyrredón 283. Mendoza. 29|12|C|771|29|12

VENDO Zanella 125 con cuarta, a cero kilómetro. Moreno 782 y Río Negro. Guaymallén.

29|12|C|791|29|12

VENDO mi Fiat 600, 69, impecable, contado. Pedernera 1135. S. José. 29|12|C|814|29|12

VENDO cúpula Ford 66/74. Teléfono 220067. Perito Moreno 171. Godoy Cruz. 29|12|F|30974|29|12

ZANELLA 125, vendo. Benavente 4457. Villa Nueva. Tel. 261155.

27|12|F|37211|29|12

APURADO líquido juego de living nuevo y varias gomas y llantas. Lamadrid 336, Mza. T. 243820.

29|12|C|940|29|12

BALANZAS, heladeras, estanterías nuevas, usadas. Bianchi legítima. Tel. 251749. S. Martín 2614

11|7|F|75073|Pte.

CORTINAS americanas, fabricación y colocación inmediata. T. 216489-220453. 2|12|C|743|7|1

CABALLOS y mulares mansos de tiro, a toda pueba, vende Andrés Molina, Callejón de los Italianos, Km. 8. Rodeo de la Cruz. 27|12|C|442|29|12

CONSERVADORA heladas, heladeras, cortadoras fiambres facilidades. San Martín 2614.

28|12|C|780|29|12|AD

ESTANTERIAS metálicas modulares, exhibidores. Financiación. Fábrica. 9 de Julio 1733. Teléfono 216535. 2|1|F|20036|Pte.

ESTANTERIAS metálicas, mostradores, vitrinas, cinco cuotas fabricantes. San Martín 2614. Mendoza. 28|12|C|780|31|12|D

HELADERA buen estado, 1º de Mayo 1555. Villa Hipódromo. Godoy Cruz.

27|12|C|103|31|12

LIQUIDO: jgos. dormitorios, útiles del hogar Corrientes 452. Ciudad. 23|12|C|901|30|12

LIMADORA Manchester automática con motor, vendo. San Martín Sur 80. 221087.

29|12|F|30964|30|12

MUEBLES de cocina de lujo, mesadas todo tipo, piletas, cocinas, lavarropas. Compare precios, facilidades. Alberdi 143. Ciudad. - Tel. 257317. 912|C|559|10|1

MAQUINA fotográfica Altix Optica Zeiss fotómetro, gran angular y teleobjetivo, por ausentarme líquido 25.000 ver Garibaldi Nº 374.

28|12|F|37354|29|12

MOSAICO de los mejores precios cooperativa obrera mosaista. Belgrano 122. Ciudad.

28|12|C|492|29|12

PAJAROS: Extenso y variado surtido en: Cardenales zorzales, reina mora, calafates, diamantes, catas habladoras, canarios, etc. Pajareras, tramperas, jaulas. Alimentos. Las Gardenias. Remedios Escalada 1726. Dorrego - Guaymallén.

28|12|C|741|2|12

PARTICULAR: Vende modular, heladera, camas, lavarropas, máquina de coser. Tel. 252891.

28|12|C|566|30|12

PIANO alemán Bechstein impecable vendo $ 145.000 Constancio Vigil 826 (nace B. Sur Mer 2300), Mendoza.

28|12|F|37356|29|12

SOMOS fabricantes. Oferta bicicletas plegables rodado 20, pesos 4.700,00. Ayacucho 546. Ciudad. Mendoza. 29|12|C|947|948|29,12|D

TUPI para carpintero con facilidades. Perito Moreno 190. Godoy Cruz. 29|12|F|30927|29|12

VENDO Singer 31-15. O'Higgins 951, Godoy Cruz, Mendoza.

28|12|C|614|29|12

VENDO tapiz importado grande y chico Correa Sáa 548 - San José Gilén. 28|12|C|732|29|12

VENDO: grabador "AKAI" GX 355 stereo con implementos. Buenos Aires 330 3er. Piso Dto. "C".

28|12|C|468|29|12

VENDO 2 bicicletas, una sport y otra Florenza. - Juan B. Justo 683. Dorrego. 29|12|C|782|29|12

VENDO paqueta tenis Wilson Tratar en J. G. Godoy 3925. Barrio Comercio. Villa Nueva.

29|12|C|891|29,12

VENDO scalectric. Entre 16 y 20 hs. calle Mitre 1939. Tel. 252081.

29|12|C|597|29|12

FRASCOS, p|conservas compro de 3.500 a 5.000 unidades. contado Av. Libertad 383. Villa Nueva - Gllén.

28|12|C|749-50|29|12|D.

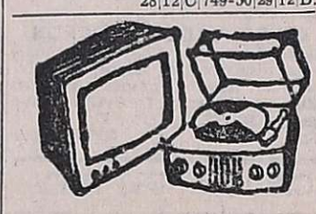

Combinados, Cambiadores y Televisores

CAMBIE el tubo de su televisor y páguelo a crédito Garibaldi 374 Teléfono 248066

10|8|F 81631 Pte

Ocupaciones Varias Pedidas

A - EMPLEADA 25|30 años edad para casa modas, soltera, activa y de ágil reacción, buen carácter, simpatía natural, con experiencia en ventas mostrador y conocimientos costura. Por carta. "Modas" (32). Poste Restante diario LOS ANDES.

29|12|C|423|29|12

A - IMPORTANTE empresa incorporará 6 personas a su equipo de producción. Se requiere buena presencia y facilidad de palabra. Excelente remuneración. Posibilidades de progreso según condiciones. Se seleccionará en San Martín 811, 1er. piso, de 8 a 12 y de 17 a 20 horas.

29|12|C|600|29|12

A - EMPLEADA para residencial, muy buen sueldo, 25 de Mayo 849. Mendoza. 29|12|F|39200|30|12

CURSO práctico máquinas, herramientas, lo capacita para ingresar a taller metalúrgico, industria o independizarse Fundación E.A.G. Juan G. Godoy 969 (altura Dorrego al 500) - Gllén. 2012|C|221|29|12

DACTILOGRAFA con conocimientos generales de oficina, medio d.. Uruguay 599. San José. 28|12|C|618|29|12

DACTILOGRAFA/O, redacción comercial propia, conocimientos leyes laborales, muy práctico, necesito. San Martín 1657.

29|12|C|954|29|12

EXPERTO en liquidaciones de sueldos y jornales, industria de la construcción (obras públicas), escribir manuscrito indicando: edad, estado civil, experiencia en esta especialidad, estudios cursados, pretensiones. Puesto de porvenir para persona con aspiraciones garantizamos absoluta reserva. Constructor. Poste Restante (16) Diario LOS ANDES. 27|12|F|37224|29|12

EMPLEADA muy práctica en el comercio se precisa. P. de la Reta 1087. Ciudad. 29|12|C|578|29|12

MAQUINISTA con experiencia en máquina peletera. Llamar teléfono 217420, de mañana.

2812|F|37260|31|12

MANICURA buena presencia necesito. 9 de Julio 1030. Mendoza. Tel. 240329. 29|12|C|817|29|12

NECESITO persona sexo masculino para maestranza, de 25 a 35 años de edad, con referencias. 20.30 hs. San Juan 62, Mza.

28|12|C|623|29|12

NECESITO oficial pintor de automotores y aprendiz mecánico. Tratar: 25 de Mayo 674. Dorrego - Gllén.

28|12|C|663-664|30|12|D

NECESITO señoritas para promoción, muy buena presencia. Presentarse hoy de 18 a 21 horas. Sarmiento 17. Ciudad. (Quijotes). 29|12|C|807|29|12

NECESITO oficial y medio oficial mueblero. Pueyrredón 150. Godoy Cruz. 29|12|C|928|30|12

NECESITO medio oficiales pintores de automóviles. Paso de los Andes 2084. Godoy Cruz.

28|12|C|915|916|29|12|A|D

NECESITO ½ oficiales u oficial chapista y pintores de autos. - Videla Castillo 2864. Mendoza.

29|12|C|858|29|12

PROMOTORAS y supervisoras para importante línea de cosméticos presentarse en 25 de Mayo Nº 321, local 22, San Martín.

27|12|F|37151|29|12

SRTAS. para cabaret buena presencia. Presentarse lunes 22 de 20 a 23 hs. Coronel Rodríguez 70. Omnibus 8 y 10.

28|12|C|637|29|12

SRTAS., únicamente buena presencia para club nocturno; sueldo un millón y medio mensual. San Martín 80, Dpto. B. Mendoza. 28|12|C|718|29|12

TOPADORISTA para D-8 y D-7 muy competente; máquinas nuevas; trabajo en la provincia de Neuquén, necesito. Pellegrini 1697. Godoy Cruz. Teléfono 246966. 28|12|C|746|31|12

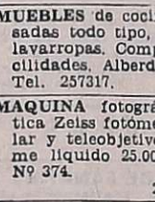

Compras Varias

"A.A." AMITRANO - Martillero, Tel 247711 Aristides Villanueva 332, ofrezca muebles, antigüedades maquinarias, artículos generales. Pagamos mejor. Anticipamos dinero

9|6|F|12224 Pte

A BENTURINO, Martillero Telef 248730 y 244335 Av Colón 669 Ofrezca muebles, antigüedades, artículos de hogar Anticipo dinero.

2|1|F|7828|Pte

A. SELLA Martilleros. Tel. 247447, Tiburcio Benegas 776 ofrezca muebles artículos hogar máquinas usadas - Dinero en el acto

11|2|F 36991 Pte

BONOS comerciales y pólizas de empeño compro. Salta 1542. Ciudad. 29|12|C|894|29,12

COMPRO contado motores eléctricos, amoladores, compresores, soldadoras. Bobinados rápidos San Martín 359 - Las Heras.

28|11|C|460|3|1

COMPRO muebles hogar, heladeras, máq. coser. Tel. 223201.

23|12|C|901|30,12

VENTAS VARIAS

A PRECIOS increíbles, estanterías Morwin, mostradores vitrinas. (Amplias facilidades) Alt. S R.L. San Martín 520 G Cruz. Teléfono 220308 Mendoza. Agencia. Luján Balcarce 188.

19'9 F 92563 Pte.

A OFERTAS: Estanterías metálicas, mostradores carniceros, variedades en vitrinas, góndolas, exhibidores, bodeguitas, canastos, revisteros, escaleras metálitas, guardarropas, balanzas, sillas. Facilidades. Petazzi Hnos. Ituzaingó 2454. Teléfono 251406.

21|12|C|502|30,12

A TRAJES, vestidos, pantalones, camas, colchones, bicicletas, niños, San Lorenzo 1797. Barrio Sarmiento. Guaymallén.

22,12|C|785|1|1

A VENDER, mueble metálico de cocina, 1,60 mt., con mesada de acero, Perú 519, ciudad.

27|12|C|401|29|12

A FABRICANTES pastas vendo: raviolera, Cerrini semi nueva, facilidades. San Martín 2614.

28|12|C|780|29|12|AD

A $ 2,90 líquido ladrillones de primera puestos en obra. - Salta 1542. Ciudad. 29|12|C|894|29|12

A - TRAJES, sacos, pulóveres, camisas, pantalones, ropas señora, niños, zapatos, frazadas, valijas, radios, herramientas, bicicletas. Teléfono 262324. Guajardo.

29|12|C|887|30|12

A CARPINTEROS vendo de oferta 1 tupí, 1 garlopa, 1 banco nuevo, sargentos, etc. Belgrano 1869. G. Cruz. Atendemos todo el día.

29|12|F|30968|30|12

ARTICULOS librería vendo por cierre. Tel. 217009.

28,12|C|721|30|12

Comerciales

NECESITO socio con poco capital y vehículo para industria. Hay 800 clientes. Avellaneda Nº 398, Godoy Cruz.

28|12|C|567|29|12

(Más avisos en la Pág. siguiente)

Ofrecidos Varios

"EMPRESA CIPOLLETTI"
DESTAPAR CLOACAS
Teléfono 256968

A destapar cloacas, desagües, plomería, gas, instalaciones de calefones, destape instantáneo con equipo moderno de cañerías de agua caliente.

29|12|C|959|3|2

EMPRESA GODOY CRUZ
DESTAPAR CLOACAS
— Teléfono 244064 —

Atiendo: Luján, Maipú, Chacras de Coria, Destapo cañerías de agua caliente con equipos modernos - Plomería, limpieza de calefones y cocinas.

29|12|C|713|29|12

"ENRRI SERVICE"
DESTAPE DE CLOACAS
DE URGENCIA
— Teléfono 230680 —

Plomería, sopleteo de cañería de agua caliente con equipos modernos. Limpieza de calefones.

29|12|C|713|29|12

EMPRESA CENTRO
A DESTAPAR CLOACAS
Teléfonos 217622 y 255149

Desagües reparaciones y limpieza de calefones. Destapo cañerías de agua caliente; plomería gasista. Trabajos garantidos. Atendemos toda la provincia.

29|12|C|901|31|12

A DESTAPAR cloacas desagües calefones gas, plomería "Trabajos garantidos" Tel 250617

3|10|F 39365|Pte.

A DESAGOTE de pozos y cámaras sépticas destape cañerías "La Higiénica". Brandsen 1344 Dorrego. Teléfono 291126.

28|11|C|561|31|12

A HELADERAS, lavarropas, termocalefones, reparaciones, garantidas. Cayetano Silva 2938. Teléfono 250471. 29|11|C|957|31|12

A DESTAPAR cloacas, cañerías, calefones, plomería, gas - 242948. Juan B. Justo 564. G. Cruz.

27|12|C|143|2|1

A PLOMERO, gasista calefones lavarropas, cañerías, precios razonables. Atención inmediata. Tel. 246434.

29|12|C|720|30|12

A DESAGOTE pozos cámaras sépticas destape cloacales cañería en general. La Moderna, teléf. 243865.

29|12|C|21|1

A ELECTRICISTA, instalaciones reparaciones generales. Service permanente. Garantidos. Tel. 259539.

29|12|C|925|30|12

A BUEN plomero, gasista, económico. Visitas gratis, cañerías, calefones, destapes. Teléf. 216085.

29|12|C|900|30|12

A DOMICILIO reparamos heladeras familiares, comerciales, lavarropas asesoramiento gratis. 260136 1|10|F|93848|Pte

A DESAGOTE pozos, cámaras sépticas, limpieza cañerías. UNIMEV Teléfono 261745.

16|10|F|93829|Pte

A PLOMERO, destape cañerías cloaca. Arreglo calefones gas - Tel. 240058 ó 223449.

17|12|C|440|13|1

NECESITAMOS
CASEROS

Matrimonio s/o 1 hijo. El con trabajo efectivo afuera. - San Lorenzo 208, 4º A. Después de las 20 hs.

29|12|C|956|29|12

1 Escalera para terraza de hierro.
1 Cortina madera enrollar completa.
1 Mampara hierro de 2 x 1 mts.
1 Ventana de 2 x 1 completa.
1 Campana nueva cocina.
Unicamente HOY Liquido
Elena de Raffo 266, Dpto. 3, Godoy Cruz. Micros 8 y 9 a 30 mts. 29|12|C|798|29|12

A - PLASTIFICAMOS, pulimos, enceramos pisos madera. Pintamos casas. Plomería. Gas T. 250482. 18|12|C|742|4|1

A DOMICILIO: servicio mecánico para artefactos hogar. Responsabilidad empresaria. Teléfono 256683. (Horario comercio).

22|12|F|36504|29|12

A ELECTRICISTAS matriculados. Teléfono 240058.

2312|C|

SULFATO DE AMONIO
Sánchez y Santos S.A.
ENTREGA INMEDIATA
DISPONEMOS CANTIDAD
Yapeyú 104 - San José - Gllén. - Mza.
Tels. 258069 - 258908
27|12|F|37176|30|12

CALIDAD en ACCESORIOS
VOLANTES DEPORTIVOS
FAROS
OPTICAS
LAMPARAS IODOS
PARAGOLPES
DEFENSAS
CONSOLAS
FUNDAS ANATOMICAS
MIGUEL FRUSTAGLIA
CALIDAD EN ACCESORIOS
Av. SAN JUAN 560 - T. 246840
Av. SAN JUAN 564 - T. 248202
JOSE V. ZAPATA 125 - S. JOSE - GLLEN.
T. 248570 - 291022

american motor REPUESTOS ACCESORIOS PARA
MERCEDES BENZ
RASTROJERO
SIAM DI TELLA
• IMPORTADOS
• LEGITIMOS
• NACIONALES
ADOLFO CALLE 86 - TEL. 240760 - DORREGO - GUAYMALLEN

ORO
MONEDAS ANTIGUAS $ 730 O.F.
PRECIOS ESPECIALES A COMERCIANTES.
COVENPA - LEANDRO ALEM 172.
29|12|C|728|29|12

OFERTA: HIERRO ACERO NERVADO
Nº 8t .... $ 160.- LA VARILLA
BESARES 2149 - PEDRO MOLINA
GUAYMALLEN.
28|12|C|599|29|12

ALMACIGOS
Vendo, pimiento Morrón, tomate Nápoli y Rossol. A cualquier precio y facilidades, Carril Viejo a San Juan (a 200 m. de Ruta 40, Km. 13 - El Borbollón - Las Heras.
27|12|C|303|29|12

MODULARES
EXTENSIBLES EN FINA MADERA, MODELOS EXCLUSIVOS
OFERTA FIN DE AÑO - ¡APROVECHE!
— SOMOS FABRICANTES —
SAN MARTIN 2943 LAS HERAS
31|12|C|617|31|12

ORO
Compramos Mejor Precio
A PARTICULARES Y COMERCIANTES
GALERIA TONSA - LOCAL A-14
16|11|F|25526 Pte

Cortador Sastre
Necesitamos
SAN MARTIN 801
GODOY CRUZ - MENDOZA
28|12|F|39008|29|12

REGALO
Mesas Nerolite ..... $ 1.
Aparadores ..... » 1.
Roperos ..... » 3.
Camas ..... » 1.
Juegos de living ..... » 6.
LOS PINOS - Las Heras
Tel. 214720. 27|

PRODMET
SOCIEDAD ANONIMA
IMPORTADORES ACEROS INOXIDABLES
CHAPAS - BARRAS - TUBOS - ELECTRODOS
EXISTENCIA PERMANENTE
Representante en Cuyos:
Oliveira-Fórmica S.R.L.
Pascual Toso 54. tel. 255582 S. José Gllén Mza.

MATERIALES DE DEMOLICION
Tirantes de madera dura, de todas las medidas - Chapas de zinc - Maderas para techo - Tirantes de álamo de: 2 x 4 - 2 x 5 y 2 x 6 - Tablas para encofrar, hasta de 4 mts. largo - Puertas y Ventanas de hierro y madera - Mamparas, etc.
Matienzo 1447 — Villa Hipódromo
Altura 1400 Paso de los Andes - Teléfono 247779 - Godoy Cruz
27|12|F|37078|29|12

Reparación tren rodamiento tractores a oruga de todo tipo.
Reacondicionamiento con relleno de metal duro, de palas, frente, escarificadores, etc., en máquinas viales.
Montajes, instalaciones industriales.
Construcción tanques metálicos.
Solicite presupuesto a:
tecarmet s.r.l.
Santiago del Estero 740 (Belgrano altura Trigesima)
Godoy Cruz - Mendoza
Tel. 221052

TALLERES METALURGICOS
MENDOZA S.R.L.
Comunica a clientes y proveedores que este establecimiento permanecerá cerrado por vacaciones anuales a su personal a partir del
2-1-76 hasta el 18-1-76 inclusive
Moreno 607. Tel. 259875. San José. Guaymallén. Mza.
29|12|F|39149|29|12

VENDO
FORD F-500
Modelo 57, con volquete - Caja metálica. Matienzo 1465 - Teléfono 247779. - Villa Hipódromo. G. Cruz.
26|12|F|37323|29|12

MORRIS 1966
— UNICA MANO —
VENDO CONTADO
12 DE OCTUBRE 1208
SAN JOSE
27|12|C|316|29|12

ORO
Alhajas - Pólizas
Moneda
O. F. $ 720
JOYERIA GOLD
ESPEJO 102
Asociado a COVEMPA
1|12|F|31734|Pte|A

SULFATO DE AMONIO Y UREA AGRICOLA 45 %
ENTREGA INMEDIATA
OSVALDO E. ZANETTI y Cía.
Boulogne Sur Mer 460 - Teléfono 22287 - San Martín
Teléfono en Mendoza 260791.
28|12|F|37242|31|12

la pipa
COMPRA
ORO
$ 720 OF.
TONSA LOC. A - 23
entr. por Catamarca
1|12|F|31|12|A

LA CASA DEL FILTRO S.A.
FILTROS
JOSE V. ZAPATA 207
TEL. 245777 - 245960

TORNO VENDO
Marca FAMAG
1,20 m. entre puntas, caja No ton. peso 2.000 kilos. Trata Bronces Nadal. Ejército de l Andes 1712. Dorrego. Teléfo 247014 y 290008.
27|12|T|01040|29|

empresa 41 de techos
En TECHOS: 24 años de seriedad
FACILIDADES - GARANTIA ESCRITA
CELEBRANDO LA INICIACIÓN DE UN NUEVO AÑO, SALUDA A SUS CLIENTES, PROVEEDORES Y AMIGOS DE MENDOZA.
Patricias Mendocinas 1089, casi esquina Sarmiento (Frente Plaza Independencia)
Tel. 244194 - 243776 - 290645
223499 - 225853

AVISOS CLASIFICADOS

(Viene de la Pág. anterior)

Educacionales

A ALUMNOS secundarios preparamos tímaterias. Buenos Aires Nº 330. 5º F. Tel. 253639.
28|12|C|495|6|1

Academias

A DOMICILIO, guitarra, curso verano, cualquier edad. 247363.
29|11|C|908|2|1

TURISMO

MAR DEL PLATA: Hotel Viking, frente al mar, la mejor playa, Punta Mogotes, habitaciones con baño privado. Martínez de Hoz 2269 - Tel. 34042.
29|12|F|39185|29|12

NECOCHEA, a metros del mar Hotel Internacional, residencial, diciembre $ 200, cocheras gratis. Calle 81. Nº 232. T.E. 4587.
2|12|F|32169|3|1

RIO CEBALLOS 30 kms. de Córdoba, Esquiú y Alsina. Alojam. $ 100 diarios. Inf. hasta fin de mes. Av. España 866. Dpto. 37. Telef. 249356. 28|12|C|742|29|12

VISA DEL MAR Residencial Villanelo. - Villanelo 377 pasando Alvarez. Con estacionamiento. - Alojamiento con desayuno $ 220. Alojamiento completo $ 350.
29|12|C|229|30|12

Labores Femeninas

CORTINADOS de tela. Impecable terminación. Reparaciones: Persianas americanas. Tel. 256564.
29|12|C|962|30|12

SALIDAS de playa en friselmo plush, a $ 929. Harapos Boutique Amigorena 94.
28|12|C|589|29|12

CASAS RODANTES Y EMBARCACIONES

A CASAS rodantes. Todo tipo y modelo. Entrega inmediata. Inversiones 317. Las Heras.
28|12|C|766-67|30|12|D.

"AMERICANA" casas rodantes. - Equipadas con baño químico, transformador, batería, bomba de agua eléctrica, cocina con horno heladera, calefón, etc., Expone y vende: Pecas Automotores Buenos Aires 344. Mendoza. Tel. 217830.
312|F|32393|3|1

COMPRO contado velero Pamperito, completo y trailer. Llamar teléfono 221771.

CASA rodante Dulce Hogar, autoportante, vendo con o sin camioneta. San Miguel 1810. Las Heras.
29|12|C|261|29|12

EJE de 2" con masa, llantas y elásticos, para trailer o casilla sin uso. Francia 842. Puntilla Telef. 222373.

HELADERA de 12 volts y a gas especial para casilla rodante vende Cadile, Morón 388.
19|12|T|9966|29|12

INODOROS químicos, planchas a gas, tubos fluorescentes para casas rodantes, carpas, piletas Polopincho, camping general. Colón 248. 10|12|T|33843|Pte.

PRECIOS increíbles: motores fuera de borda de 9½ HP. y cascos 3,8 x 1,7 x 0,75; doble fondo. Entrega inmediata. Leandro Alem 65 - Palmira. T. 102.
29|12|F|39181|29|12

Compra y Venta de Libros

COMPRO libros secundarios, primarios, novelas, usados. Hoy voy a domicilio. Teléfono 250861. Rivadavia 29, Ciudad.
28|12|C|690|3|1

Ley 11867

LEY 11.867 - A los efectos Ley 11.867 se comunica que el señor nal, caballeros. San Luis 243, Ciudad. 27|12|C|564|565|6|1|AD

Pensión y Piezas Amobladas

A CASA de familia da alojamiento a caballeros. Avda. España 2710, Ciudad.
27|12|C|395|29|12

ALOJAMIENTO persona sola, baño privado, teléfono, Vélez Sársfield 777, Dorrego.
27|12|C|084|085|29|12|D

ALOJAMIENTO matrimonio, caballero, señorita sola, Entre Ríos 553.
27|12|T|01085|29|12

ALQUILO pieza amoblada. José María Godoy 92 - Las Heras. Micros 1, 2, 6, y 15. (1 cuadra ciudad).
29|12|C|412|29|12

AMOBLADA habitación céntrica, casa familia, derecho cocina. - Teléfono 240762.
29|12|C|889|29|12

ALOJAMIENTO doy, muy económico y bueno. Urquiza 73, Cdad.
29|12|C|939|30|12

ALOJAMIENTO para caballeros, desde $ 50 diarios. Descuento por pago quincenal. Montecaseros 1571.
29|12|C|950|30|12

CASA familia aloja cuatro personas. Juan de Dios Videla 754, Ciudad.
29|12|C|918|29|12

CASA familia pensión para personas ancianas, distinguida, Maza 661.
27|12|C|419|29|12

DISPONGO habitación amueblada, matrimonio solo, tres cuadras Terminal. Pascual Toso 295, San José.
29|12|C|930|29|12

HOGAR para ancianos, ambiente familiar. Martín Zapata 355. Ciudad.
28|12|C|673|30|12

HOSPEDAJE económico, con derecho cocina, habitación a compartir, para señoritas o matrimonio. Rufino Ortega 262, Departamento 2, Ciudad.
28|12|C|575|29|12

HABITACION amueblada a compartir, 4 personas mayores, cocina, gas. Teléfono 251176.
28|12|C|474|29|12

2 HABITACIONES amobladas, una baño privado. T. 259009. - Sr. Alejandro.
29|12|C|955|29|12

Arriendos y Cambios

A PROPIETARIOS que desean alquilar, asegurándose como corresponde, visitan nuestra oficina. Evítese dificultades. Diríjase a quien inspira confianza. Antes de ofrecer su inmueble; consúltenos. Alquilará mejor. José Federico Moreno. Ex director de la Cámara de Alquileres. San Lorenzo 392 Teléfono 249745.
28|12|C|656|29|12

A $ 10.000 casa amueblada. Unicamente por 2 a 3 meses. - José Federico Moreno - San Lorenzo 332.
29|12|C|898|29|12

A $ 9.000, galpón cerrado, con vivienda, teléfono. - José Federico Moreno. - San Lorenzo 332.
29|12|C|898|29|12

A $ 9.000 regio departamento céntrico, 3 dormitorios, dependencias servicio, etc. José Federico Moreno. - San Lorenzo 332.
29|12|C|898|29|12

A $ 6.000 casa Guaymallén, con supergas. - José Federico Moreno. - San Lorenzo 332.
29|12|C|898|29|12

A $ 8.500 departamento 2 dormitorios, zona residencial. España 1512. Oficina 4.
29|12|C|926|30|12

A DUEÑO empresa alquila casa, departamento. Paga $ 10.000. - Ofrecer Teléfono 230454.
29|12|C|926|30|12

A $ 6.000 galpón 20 x 6 metros, 1 salón 5 x 8, e|vehículo. Fuerza. Carril Almirante Brown. - Provivienda - Perú 1214.
29|12|C|694|29|12

ALQUILO 1.000 m2. terreno cerrado, cerca plaza G. Cruz, con 2 galponcitos, depósito o corralón. - San Martín Sur 80, Godoy Cruz. Tel. 221087.
29|12|F|30966|30|12

ALQUILO en Godoy Cruz sobre calle Belgrano, galpón 600 m2., baño, pieza. Jujuy 123, Ciudad.
29|12|C|770|30|12

AMPLISIMA casa, 4 dormitorios, living comedor, comedor diario, dependencias, ofrezco. 291304.
29|12|C|935|29|12

ALQUILO dep. para oficinas frente Barrio Cívico, con teléf. Tratar: Av. España 1248, 5º P. Ofic. 72. De 10 a 13 y 19 a 22 hs.
29|12|C|944|29|12

ALQUILO a matrimonio sin hijos chalecito r|pintado, $ 800.000 con 5 meses por adelantado. Inmobiliaria. - Tel. 251140.
29|12|C|949|29|12

BUSCO alquilar casa Godoy Cruz ó 5ª Sección, 3 dormitorios. Pago hasta $ 10.000, amplias garantías. Teléfono 246813.
28|12|C|703|29|12

BUSCO alquilar departamento matrimonio solo. Llamar teléfono 243025, horario comercio.
28|12|C|560|561|29|12|AD

CASAS en 5ta., 6ta. y Godoy Cruz dispongo en alquiler. Con o sin muebles. Canon de mín. 1.100.000 en adelante. Horario comercio. Tel. 256362.
29|12|C|913|29|12

DUEÑO alquila departamentos amoblados 2 y 3 dormitorios por temporada verlos y tratar - Lavalle 256, Dpto. 2 - Tel. 215943.
20|12|C|145|1|1

DEPARTAMENTITO amoblado, 1 ambiente, comodidades. Alquiler $ 4.500. Urquiza 127 - oficina 12.
29|12|C|922|29|2

INGENIERO de empresa petrolera necesita alquilar casa amoblada preferentemente con jardín. P. Mendocinas 1427.
29|12|F|39182|29|12

LOCAL comercial con patio exclusivo, baño, amplísimo, ofrezco, Teléfono 291304.
29|12|C|935|29|12

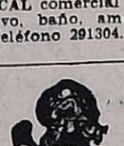

Servicio Doméstico Pedidos

A COCINERA, ayudante cocina y mucama. $ 350.000, temporada. Rivadavia 610.
29|12|C|934|29|12

A EMPLEADA con referencias, cama adentro o hasta 20 horas. Sueldo $ 300.000. Colón 664, Godoy Cruz.
29|12|C|931|30|12

A EMPLEADA con o sin retiro, hasta 300.000. Morón 284, Teléfono 291104.
27|12|C|146|29|21

A EMPLEADA con o sin retiro. $ 300.000. Referencias. Tratar: General Paz 67 "Casa de los hilos".
29|12|C|399|29|12

A. EMPLEADAS necesito buenos sueldos. Agencia España 1683. Teléfono 259168.
29|12|C|434|30|12

EMPLEADA medio día. San Lorenzo 518, 4º Piso (Cdad.).
27|12|C|004|29|12

EMPLEADA cama adentro, necesito, sin cocina ni lavado. Teléfono 222163.
28|12|C|719|29|12

EMPLEADA servicio doméstico, cama adentro, necesito. Saturno 136, Galería Tonsa.
29|12|C|739|29|12

EMPLEADA para matrimonio solo se necesita de 8 a 16 con referencias. Espejo 333 Dpto. 45 de 9 a 12.
29|12|C|906|29|12

EMPLEADA para quehaceres domésticos cama adentro. Buen sueldo. Pedro B. Palacios 1260 entre Lavalle y Catamarca.
29|12|F|39183|30|12

FAMILIA chilena necesita empleada cama adentro buen sueldo. Juan B. Justo 506, Godoy Cruz. Tel. 249875.
29|12|C|217|28|12

NECESITO empleada doméstica ½ día, buen sueldo. Teléfono 220805.
28|12|C|526|29|12

NECESITO empleada para cuidar persona enferma, cama adentro. Sueldo $ 1.900. Granaderos 2653, Ciudad.
28|12|C|712|29|12

NECESITO empleada quehaceres domésticos, con garantía, buen sueldo. Olascoaga 2185, Ciudad.
27|12|C|207|29|12

NECESITO empleada servicio doméstico, de 7 a 14 horas. San Martín 2337, Las Heras, Mza.
28|12|C|493|29|12

NECESITO empleada Avenida España 724 Quinto Piso A Ciudad.
29|12|C|794|29|12

NECESITO empleada cama adentro. Señora sola. Montevideo 487.
29|12|C|946|29|12

URGENTE necesito empleadas. Sueldo $ 350.000. Trabajo de inmediato. T. 292497.
28|12|C|938|29|12

EDICTOS JUDICIALES

EDICTO. - Orden Cámara Segunda del Trabajo. Secretaría Ottone, expediente Nº 8152 caratulados "Mondatti Pascual c|Manuel Azura y otros, ord.", Martillero Carlos Lacourt, matrícula Nº 1160, rematará mejor postor, el día 29 de diciembre de 1975, once horas, en planta suelo Norte Palacio de Justicia, frente Secretaría citado tribunal, un inmueble ubicado en distrito Cruz de Piedra, Departamento Maipú, Mendoza, a cien metros carril Ozamis. Superficie: nueve mil novecientos cuarenta y nueve metros, treinta decímetros cuadrados, limitando: Norte: Sociedad Furlani hermanos; Sur: Calle Pública pavimentada Manuel Cruz Videla; Este: Concepción F. viuda de Di Césare; Oeste: Manuel Azura. Existe casa adobe mal estado, con tres habitaciones y pileta de agua descubierta. Viña baja en toda su extensión, con algunos olivos y frutales intercalados, en regular estado de conservación y derecho de regadío definitivo para 8.066 m2., inscripto a nombre de Manuel Azura e hijos S.C.C. en Registro Propiedad Raíz al Nº 11.552, fs. 282, Tomo Nº 70A, y Padrón Territorial Nº 5697, ambos de Maipú. Avalúo Fiscal: $ 36.290. Base venta: $ 25.403 (70% del avalúo). Seña: 10% y comisión 3% acto remate. Saldo aprobado éste. Embargo por $ 30.000 más el de autos por $ 43.000. Deudas: Contribución Directa $ 779,99, sujeta a reajuste. Irrigación: a liquidar. Título dominio pueden examinarse en expediente, no admitiéndose cuestión alguna después del remate. Informes: Secretaría autorizante o martillero, Perú Nº 70, Mendoza. 16|12|F|35063|29|12

EDICTO. — Caja de Seguro Mutual Ley 1828, cita cinco (5) días beneficiarios Pedro Ayala Márquez para reclamos derechos seguro mutual. - Antonio Eduardo Schillagi, director gerente Caja de Seguro Mutual.
22|12|C|000|29|12

EDICTO. — Caja de Seguro Mutual Ley 1828, cita cinco (5) días beneficiarios Eulojio o Eulogio Fredes Carrasco para reclamos derechos seguro mutual. - Antonio Eduardo Schillardi, director gerente Caja de Seguro Mutual.
22|12|C|029|29|12

EDICTO. — Orden Juez Federal de Mendoza, Secretaría C, autos Nº 66.764-C "Dirección General Impositiva c|Santa Ercilia S.A.R.I.C., por ejecución Fiscal, martillero Mario Mariotti, rematará día 29 diciembre de 1975, a las 9 horas, en los Estrados del Juzgado calle Las Heras 146, Piso 2º, Mendoza, la cantidad de sesenta mil litros de vino de mesa criollo, cosecha 1975, cuyas características organolépticas principales son: grado alcohólico 12,7; acidez total 3,97; acidez volátil 0,54; color rosado; las demás características se consignan en el respectivo análisis del I.N.V. agregado en autos. Estos vinos están contenidos en la pileta Nº 132 del Establecimiento de calle Los Arboles s/n., Distrito Andrade, Departamento Rivadavia, Mendoza, donde son exhibidos. El remate se realizará sin base, al mejor postor, quien deberá depositar en el acto de la subasta la seña del diez por ciento y la comisión del diez por ciento para el Martillero en manos de éste. El saldo deberá depositarse dentro de los cinco días de aprobado el remate. El traslado de los vinos, una vez subastados, se hará por cuenta de quien o quienes resultaren adquirentes. Más informes, Secretaría actuante o Martillero, Mitre 1453, Local 1, Mendoza.
22|12|F|36478|29|12-A

EDICTO. — Juzgado Federal Mendoza. - Autos y Vistos: presentes Nº 22.624 -A- caratulados: "Banco de la Nación Argentina s/cancelación de documentos", llamados para resolver, conforme lo determina el Art. 89 del Decreto-Ley Nº 3.965/63 y atento lo solicitado por el Banco actor, Resuelvo: 1º) Tener al señor Hermogenes Prado, por presentado, por parte y por domiciliado, a mérito de la representación invocada y copia de poder acompañada, que se agregará a los autos. 2º) Bajo la responsabilidad del Banco actor y atento la fianza ofrecida en el punto IV del escrito precedente, ordénase la cancelación de los cheques que se detallan a continuación: Firmantes: A. R. Merfa y J. S. Basile, domicilio San Juan s|n. Los Corralitos, cheque número 4[illegible]9.960 c/Banco Unión Comercial e Industrial; Suc. Los Corralitos, por $ 4.700 remitido por Banco Nación Villa Dolores. Firmantes: Omar Dris y Ambrosio Bosisio, domicilio Francisco de la Reta esq. Godoy Cruz, San José, cheque Nº 0855.463 c|Banco Agrario Comercial e Industral, por $ 6.817,40, con endoso de José Minetti, remitido por Suc. Córdoba. Firmante: Tulio H. Braschi, domicilio: Pardo 343, Mendoza; cheque Nº 5.566.405 c| Banco de Galicia y Buenos Aires, por $ 5.646,50, remitido por Barrio Arroyito. Firmante: Luis A. Almenara, domicilio: Sarmiento 38, Godoy Cruz; cheque número 12.017.256 c|Banco Popular Argentino, por $ 9.998,70, endoso de Orlando Rodríguez Andreu, remitido por Sucursal San Rafael. Firmantes: Antonio Ranea y N. Marticorena, domicilio Córdoba Nº 548, Mendoza; cheque número 6.764.429, por $ 16.815 y número 676.430, por $ 14.375 c|Banco Unión Comercial e Industrial. Oficina Feria, endosante Chenanes Hnos, remitido por Suc. Villa Dolores, Córdoba. 3º) Ordenar se publiquen edictos por quince días, en el diario LOS ANDES, como asimismo la notificación a los firmantes y|o endosantes de los cheques extraviados. 4º) Autorízase el pago de los cheques extraviados, después de transcurridos sesenta días, contados desde la última publicación edictal del presente auto. Regístrese y hágase saber. - Mendoza, 10 de Octubre de 1975. - Firmado: Luis Francisco Miret - Juez Federal Subrogante. - Ernesto Peñaloza - Secretario.
27|12|C|93|10|1

EDICTO NOTIFICACION. — Juez 1ª Juzgado Civil, autos 39.830, caratulados: "Arredondo, Juan Héctor y Dora G. de Arredondo por Adopción", notifica a Eleuterio Fernando Tapia y Juana Mirtha Videla, padres del menor Hugo Daniel Tapia, de ignorados domicilio, cuya adopción solicitan los presentantes, la iniciación de la demanda y se los cita y emplaza para que respondan y constituya domicilio legal dentro del término de ley y bajo apercibimiento legal. Art. 310 y 311 del C.P.C. - Alberto J. Sachi Yori, Secretario.
27|12|C|029|31|12

EDICTO. — Juez Décimo Segundo Juzgado Civil, cita herederos y acreedores autos 70.276: "Marzari Vda. de Ciranna Enriqueta, Suc.", comparendo dieciseis febrero próximo, once horas. - Carlos M. Baronian, Secretario.
16|12|C|621|29|12|A.

EDICTO. - Remate Judicial — Orden Primer Juzgado Civil San Rafael, Secretaría dos, comunica cinco días, alternados, martillero Fernando Rodríguez Ormazabal, rematará veintinueve diciembre próximo, diez horas, Estrados Tribunales (Casa Departamental). Derechos y acciones correspondientes como condóminos a demandados Luciano Chacón, Gloria Chacón de Pozo y Aurora Uceda de Chacón sobre inmueble con Establecimiento Bodega ubicado calle Dean Funes sin número, según constancias partida ocho, operaciones inventario, avalúo, partición realizada autos 59.321-B- "Chacón José por sucesión" (Fs. 42 vta.). Superficie: Una hectárea 9.734,97 m2. Derecho agua definitivo toda extensión, inscripto Nº 71, PP. y Nº 50.906 P.G. Límites: Norte: Rafael Zurli (hoy Francisco Pesiut); Sud, Angel Boccacini; Este, calle pública Dean Funes; Oeste, Juan Oribe. Inscripto a nombre de José Chacón y Jesús Antonio Chacón, Registros Públicos Nº 12.772, fojas 331, Tomo 92-par. - San Rafael. Predio tiene bodega edificada material cocido, techos losa y fibrocemento, pisos portland alisado, galpones abiertos; consta 3 habitaciones y hall; galpón, 4 baños y duchas; galpón fraccionamiento; galón molienda 2 lagares y maquinarias. Once piletas hormigón armado subsuelo; dieciséis piletas planta baja; y diez piletas planta alta. Elaboración capacidad 1.324.900 litros. Agua corriente pozo semisurgente. Báscula 40.000 kilos capacidad. Instalación luz eléctrica y fuerza motriz. Deudas: Contribución directa $ 8.192,73 años 1965-75, más intereses. Irrigación aún impago año 1975. Avalúo: $ 279.720 Base venta: $ 195.804. Seña: 10% más 3% comisión martillero acto remate, saldo dentro tercer día aprobada subasta juicio 67.118 "Geuna Francisco contra Luciano Chacón y otros por típica. Título agregado al juicio. Informes: Secretario autorizante o martillero, San Juan 264, San Rafael.
16|12|F|35072|29|12|A

EDICTO. — Juez Sexto Juzgado Civil, autos 80.087, cita y emplaza herederos Alfredo Máximo Valderrama, comparendo veinticinco febrero próximo, once horas. - Alberto J. Sacchi Yori, secretario.
18|12|C|434|31|12|A

EDICTO. — Juez Quinto Civil cita y emplaza herederos y acreedores Esteban Legrand, comparendo: Dieciocho Febrero 1976, diez y treinta horas. Expediente 78.283. María E. Ayora, secretaria.
22|12|C|382|3|2-A

EDICTO. — Juez Décimo Primer Juzgado Civil, Expte. 108718, cita emplaza interesados Sucesión Juan Bautista Maggioni audiencia nueve Febrero 1976 a las Once horas. Juan Carlos Puebla, secretario.
22|12|C|012|3|2-A

EDICTO. — Juez Primer Juzgado Civil cita y emplaza herederos y acreedores de Carmen Enriqueta Páez comparendo treinta de diciembre próximo a las diez horas. Expte. Nº 118.987. Luis A. Benvenuto. Secretario.
19|12|C|043|29|12|A

EDICTO. — Juez Segundo Juzgado Civil, San Rafael, cita herederos y acreedores de Mercedes Cervantes de González, audiencia seis de febrero próximo: diez horas. Autos Nº 15933. - Héctor Dick Ulloa, Secretario.
23|12|F|36817|31|12|A

EDICTO. — Juez Tercer Juzgado Civil, General Alvear, autos número 4.779: "Amador Miguel p/ Título Supletorio", inmueble ubicado en calle Alberdi Nº 511, Departamento Gral. Alvear. Límites: Norte: 15,80 mts. con Bernardo Zamarbide; Sur: 15,70 mts. Mariano Rodríguez; Este: 10 mts. Miguel Varela; Oeste: 10 mts. calle Alberdi. Superficie: 157,41 mts. Cita a todos interesados se consideren con derecho inmueble término cuarenta días comparecer a estar a derecho. - Alberto de Mattor Marcal - Secretario.
28|11|F|31067|5|1|A

EDICTO. — Juez Noveno Civil hace saber interesados que González Mera Víctor Oscar por autos 102.386 peticiona inscripción de martillero (Art. 2, ley 3.043). (Fdo.): Dr. Osvaldo Bourguet - Juez. - Juan Gutiérrez Cassabe. Secretario.
27|12|C|384|31|12|A.

EDICTO. — Juez Primer Juzgado Civil cita y emplaza acreedores y herederos Lera Fauto comparendo veinticuatro Febrero próximo, nueve horas. Autos Nº 71.837 -B- Oscar Suárez. Secretario.
18|12|F|35549|26|12|A

EDICTO. — Juez Civil General Alvear, cita y emplaza acreedores y herederos de Elvira Martínez, comparendo nueve de febrero, diez horas, autos Nº 5.133, caratulados: "Martínez Elvira p/sucesión". - Alberto de Mattos Marcal, secretario.
18|12|F|3554|26|12|A

EDICTO. — A herederos de Flores José Francisco, cita Caja de Jubilaciones y Pensiones de Mendoza, reclamar derecho Pensionario, bajo apercibimiento legal, Expte. Nº 25636. Dr. Pedro J.I. Silin Asesor Letrado.
29|12|C|188|2|1

EDICTO. — Caja de Seguro Mutual Ley 1828, cita (5) días beneficiarios Francisco Martínez Gandía o Candia para reclamos derechos seguro mutual. - Antonio Eduardo Schillagi, Director Gerente, Caja de Seguro Mutual.
29|12|C|189|2|1

EDICTO. — Caja de Seguro Mutual Ley 1828, cita cinco (5) días beneficiarios Fermín Primo Varalta Lucchini para reclamos derechos seguro mutual. Antonio Eduardo Schillagi Director Gerente Caja de Seguro Mutual.
29|12|C|345|2|1

EDICTO. — Caja de Seguro Mutual Ley 1828, cita cinco (5) días beneficiarios Luis Santago Crespo González de Durana para reclamos derechos seguro mutual. - Antonio Educardo Schillagi Director Gerente Caja de Seguro Mutual.
29|12|C|255|2|1

OFRECIDAS

A MORON 284, solicite empleadas seleccionadas, garantizadas, consulte Tel. 291104.
27|12|C|146|29|12

A EMPLEADA seleccionada. Agencia España 1683 - Seriedad. Garantía. Tel. 259168.
29|12|C|434|30|12

ATENCION: Bombal ofrece 3 empleadas, cocineras, mucamas, excelentes recomendaciones. Disque al 292497 y se le solucionará su problema.
29|12|C|938|29|12

EMPLEADA 3 veces semanales, por horas o medio día. Tel. 247364.
29|12|C|934|29|12

SE OFRECE señora con hijo para casero. Buenas referencias. Calle La Cancha 388 - Las Heras
29|12|C|808|29|12

SE OFRECE señora cocina o mucama. Mar del Plata o zona atlántica. Llamar al Tel. 224767, Sra. Leonor.
29|12|C|899|29|12

LICITACIONES

MINISTERIO DE ECONOMIA
Corporación de Empresas Nacionales
GAS DEL ESTADO
Licitación Pública Nº 28/75

Llámase a LICITACION PUBLICA, "por el envasado de Gas Licuado en cilindros de 45 Kgs., a llenar en Planta Luján de Cuyo - Mendoza".

Apertura: 15 de enero de 1976, a las 11 horas. Las firmas interesadas pueden retirar los pliegos respectivos en División Compras, sita en calles Las Tipas y Santiago del Estero, Godoy Cruz, Mza., de 7 a 13 hs, los días hábiles de lunes a viernes.

VALOR DEL PLIEGO: $ 100,00.

27|12|F|36979|3|12

MINISTERIO DE BIENESTAR SOCIAL
SECRETARIA DE ESTADO DE VIVIENDA Y URBANISMO
PLAN ALBORADA
Fondo Nacional para la Vivienda
Intervención Federal en Mendoza
Ministerio de Bienestar Social
INSTITUTO PROVINCIAL DE LA VIVIENDA

Llámase a LICITACION PUBLICA, para el Barrio que a continuación se detalla:

EXPEDIENTE: 2175-D-75

OBRA: Construcción 581 viviendas - Bº PARQUE SUR - Dpto. Godoy Cruz Provincia de Mendoza.

PRESUPUESTO OFICIAL $ 185.935.322,12

VALOR DEL PLIEGO $ 2.000,00

LUGAR Y FECHA DE APERTURA: Instituto Provincia de la Vivienda (Emilio Civit 642, Mendoza), el día 12 de marzo de 1976, a las 9 horas.

VENTA DE PLIEGOS: en Instituto Provincial de la Vivienda, Emilio Civit 642, Mendoza, y en la Casa de Mendoza en Buenos Aires, Callao 445, Cap. Fed.

27|12|F|36974|2|1|

Intervención Federal en Mendoza
Ministerio de Hacienda
Dirección de Compras y Suministros

Llámase a LICITACION PUBLICA para el día y horas que seguidamente se detallan con los motivos y destinos que se expresan:

APERTURA: 16 de ENERO de 1976

A LAS 9.00 HORAS - LICITACION PUBLICA Nº 3. PENITENCIARIA PROVINCIAL: Adquisición de Víveres Secos. 1er. Cuatrimestre 1976.

9.30 HORAS - LICITACION PUBLICA Nº 4. HABILITACION DE LA GOBERNACION: Adquisición de diversos artículos de Librería.

Las listas detalles y Pliegos de Condiciones se encuentran a disposición de los interesados en esta DIRECCION DE COMPRAS Y SUMINISTROS sita en PALACIO DE GOBIERNO Cuerpo Central, 2do. Piso, MENDOZA.

29|12|F|39147|29

Río̲ver es también campeón nacional

LOS ANDES
SUPLEMENTO DEPORTIVO

RESULTADOS GENERALES

ESTUDIANTES	2
TEMPERLEY	0
* * *	
SAN LORENZO	3
GIMNASIA (J.)	0
* * *	
TALLERES (Cba.) ..	5
ATLETICO (T.)	2
* * *	
ROSARIO	1
RIVER	2

Primer gol de River. Luque, de cabeza, bate al arquero de Rosario Central. Fue en el primer tiempo. (Radiofoto de NA).

ROSARIO, 28 (Télam). — En base a un gol conquistado por Reinaldi a los 44 minutos del período complementario, River Plate pudo derrotar a Rosario Central, por dos a uno —en cancha de Newell's Old Boys— y conquistar el título del noveno campeonato nacional de fútbol.

El encuentro fue de escaso nivel técnico; River expuso voluntad y ganas, pero careció de potencia ofensiva. Central, tal como es su costumbre, especuló en demasía, pero a punto estuvo de cortar el festejo riverplatense.

River comenzó adueñándose de la zona del medio campo, en base al buen desmarque de Alonso por el sector derecho, quien juntándose con J. J. López, superaron claramente al binomio centralista compuesto por Aimar y Mancinelli.

Pero este dominio riverplatense se diluyó al llegar al área adversaria, ya que Central "regaló" la zona media, pero se hizo fuerte atrás, intentando contragolpear mediante largos pelotazos.

River, dominando territorialmente, también cometió el error de intentar superar el vallado centralista con largos envíos para Luque, quien vanamente intentó desmarcarse por ambas puntas.

Hasta que a los 17 minutos llegó la conquista riverplatense, como premio a su mejor accionar. La jugada nació en un tiro libre ejecutado por Alonso desde el sector derecho, el envío pegó en la barrera, yendo la pelota a poder de Aimar, éste se demoró y los despojó Pedro González, quien inmediatamente lanzó centro; J. J. González y Craiyasich se molestaron al intentar despejar, situación que aprovechó Luque para cabecear sobre el borde del área chica, ingresando la pelota junto al palo izquierdo

A partir de esta conquista, River bajó su rendimiento ofensivo, decayendo notablemente el ritmo del partido, porque la escuadra rosarina continuó metiendo la pelota en la congeladora atacando esporádicamente vía Kempes, que era bien controlado por Perfumo o Pasarella, indistintamente.

Pero a los 32 minutos llegó la igualdad centralista, en una acción que inició Craiyasich, quien desde mitad de cancha colocó un largo pelotazo por elevación, que Kempes bajó de cabeza para Zavagno, éste primeramente anuló a Perfumo y luego de sobrepique, pasó la pelota por arriba de la cabeza de Fillol, marcando un verdadero golazo.

En los minutos finales del parcial la ofensiva de los rosarinos creció en gran superlativo y a los 42, 43 y 44 minutos pudo desnivelar. Primero salvó Perfumo de cabeza, luego fue el travesaño el que devolvió un remate de Kempes y por último fue Fillol el que magníficamente desvió al corner un nuevo envío de Kempes.

En los primeros minutos del complemento bajó aún más el trámite de la brega. River prosiguió dominando hasta tres cuartos de cancha, favorecido por el repliegue de Central, que contraatacó en menor medida que en la primera parte, como conformándose con el resultado.

Las escasas veces que los jugadores riverplanses pudieron llegar hasta el marco aaversario, fue producto de errores de la zaga de Central o por arrestos individuales, como a los 5 minutos, en que un bombazo de Mas —de media distancia— fue desviado al corner por Ferrero Cuatro minutos más tarde, falló la defensa centralista, situacion que aprovechó Alonso para habilitar a Mas, pero el puntero —que se encontraba solo y en posición inmejorable remató desviado.

A partir de allí el espectáculo decayó aún más. El tedio a que fueron sometidos los espectadores que concurrieron masivamente a la cancha de Newell's sólo fue alterado esporádicamente a los 26 minutos (remate de Merlo que contuvo bien Ferrero) y a los 37 (sorpresivo tiro de Alonso desde larga distancia que rozó el palo derecho).

En los minutos finales el equipo de Núñez —en base a desesperación— se volcó masivamente en campo centralista. Y cuando ya epilogaba el encuentro, Reinaldi, que hasta ese momento nada había aportado a su equipo, aprovechó un quedo de lo defensa rosarina y con un toque corto marcó el gol que le dio la victoria y el campeonato.

J. J. López y Luque encabezan la vuelta olímpica, luego del triunfo logrado por River Plate sobre el fílo del encuentro. Los "Millonarios" son campeones nacionales y del metropolitano, hazaña paralela a la de San Lorenzo en 1972. (Radiofoto de NA)

Estudiantes - Témperley

BUENOS AIRES, 28 (NA). — Estudiantes de La Plata se despidió de este Nacional que lo vio lucir en la mayoría de sus pasajes y lo encontró aspirando al título minuto, con un triunfo sobre Témperley por dos goles a cero. Los tantos del conjunto platense señalados por Migual Angel Benito y el arquero Rubén Guibaudo le contuvo un penal a Rubén Galleti cuando estaban cero a cero.

El triunfo de Estudiantes fue inobjetable toda vez que a pesar de los lógicos servicios provocados por la dependencia del resultado que River sacara en Rosario a la que estuvo sometido el elenco albirrojo, fue el mejor de los dos conjuntos que estuvieron en la cancha.

Para ello bastó con la firmeza de la última línea, las finezas de una "Bruja" Verón inspirada, la habilidad de Carlos López y las apariciones fantasmales de Miguel Angel Benito.

Los "Pinchas" definieron el pleito en la primera parte y en el segundo tiempo, tal es su costumbre cuando están ganando, supieron esperar a un Témperley que se adelantó merced a la fuerza de Raschia y a las gestiones de De Marta y Bioindi.

Pese a ello Estudiantes de contraataque pudo aumentar y más holgada hubiera sido su conquista si Guibaudo, en la primera parte no le contenía el penal al puntero Galletti.

Sobre el final, a raíz de una jugada fuerte protagonizada por De Marta contra Milano, que había ingresado por el goleado Benito, el de Témperley fue expulsado.

San Lorenzo - Gimnasia (J.)

BUENOS AIRES, 28 (Télam). — San Lorenzo de Almagro, con justicia, se impuso por tres a cero a Gimnasia y Esgrima (Jujuy), en cancha de Huracán.

El partido resultó interesante solo en la fracción inicial, mientras que el complemento fue una continua serie de desinteligencias por parte de ambos equipos, a lo que se sumó la falta de entusiasmo que exhibieron por llegar hasta la valla rival.

La libertad con que Telch ambuló por el medio campo, la eficacia de Scotta y las fisuras que exhibió la defensa del conjunto jujeño, fueron los factores undamentales del dominio local durante todo el primer tiempo.

En el complemento, el ganador se retrasó masivamente y utilizó esporádicos contraataques como exclusivos argumentos ofensivos, el balón, en consecuencia, fue monopolizado por los visitantes, quienes continuaron con sus inofensivos pases laterales y su falta de ofensividad

Talleres (Cba.) - Atlético (Tucumán)

CORDOBA, 28 (Télam) Talleres, de Córdoba, conquistó esta noche su único triunfo en la ronda final del campeonato Nacional, al derrotar por cinco goles a dos a Atlético de Tucumán, en cancha de Belgrano de Córdoba.

El encuentro, en el primer tiempo, fue bueno, intensamente disputado y lento, ya que ambos conjuntos, jugando parsimoniosamente, prefirieron el toque y la pelota bien jugada, dejando de lado la velocidad y el pelotazo largo.

Hasta la conversión del primer gol del partido, las acciones fueron de una marcada paridad. A los 18 se adelantó sorpresivamente el zaguero tucumano Piazza, quien remató hacia la valla local y derrotó al arquero Quiroga, a quien halló desatento a la jugada.

De inmediato se produjo la igualdad por parte de Talleres, señalada por Bravo, quien aprovechó un medido y preciso pase de Bocanelli. A partir de allí el partido ganó en vibración, mejorando Talleres en su gestión ofensiva. A los 27, Alderete desniveló a favor del equipo cordobés, convirtiendo un magnífico gol olímpico.

En el período final, Talleres "se soltó" y convirtió tres tantos más en los primeros 25 minutos. Luego de ello, conformes con la amplia ventaja conseguida, dejó hacer al equipo tucumano que obtuvo un tanto a los 33 minutos.

Equipos, goles, recaudaciones

BUENOS AIRES, 28 (NA) — Síntesis y equipos correspondiente a los partidos jugados hoy por las finales del torneo nacional de fútbol:

Rosario Central 1, Río̲ver Plate 2

Rosario Central: Ferrero; González, Crayga cich, Romero y Burgos; Mancinelli, Aimar y Zavagno; Lamberti, Kempes y Pellegrini. D.T.: De Leon.

River Plate: Fillol; Comelles, Perfumo, Passarella y Héctor López; Juan José López, Merlo y Alonso; Pedro González, Luque y Mas. D.T.: Labruna.

Arbitro: Claudio Busca.

Goles: 18 minutos Luque (RP), 32 m., Zavagno (RC) y 90 m., Reinaldi (RP).

Cambios: Reinaldi por Más (RP); Van Tuyne por Craiyacich (RC).

Recaudación: $ 4.997.460,00.

San Lorenzo 3, Gimnasia (J) 0

San Lorenzo: Irusta; Ruiz, Olguín, Maletti y Villar; Veglio, Telch y Mendoza; Scotta, Premici y Ortiz. D.T.: Rendo.

Gimnasia de Jujuy: Alvarez; Salinas, Ojeda, García y Arigoni; Syeyguil. Fernández y Vera; Juan Carlos López, Palacios y Roselli. D. T.: Conde.

Arbitro: Roberto Barreiro.

Goles: 8 y 39 minutos Scotta (SL); 81 minutos Rizzi (SL).

Cambios: Rizzi por Premici (SL).

Estudiantes de La Plata 2, Témperley 0

Estudiantes: Pezzano; Pagnanini, Rodríguez, Tagliani y Frassoldati; Reguera, Pachamé y Carlos López; Galletti, Benito y Veron. D.T.: Bilardo.

Témperley: Guibaudo; Cvitkovic, Panizzo, Raschia y Di Bastiano; De Marta, Magalhaes y Biondi; Suárez, Merlo y Valencia. D.T.: Iturrieta.

Arbitro: Miguel Comesaña.

Goles: 22 y 24 minutos, Benito (ELP).

Cambios: Milano por Benito (ELP), y Del Curso por Pagnanini (ELP)

Incidencias: 13 minutos, Guibaudo (T) le contuvo un penal a Galleti (ELP); expulsado De Marta (T) por juego brusco.

Recaudación: $ 727.262,00.

Talleres (Cba.) 5, Atlético (T) 2

Talleres (Cba.): Quiroga; Ocaño, Galván, Binello y Avellaneda; Oviedo, Ludueña y Valencia; Bocanelli, Bravo y Alderete. D.T.: Taborda.

Atlético (T): Ruiz; Piazza, Argüello, Solorzano y Moreno; Castro, Espeche y Villa; Dominé, Agüero y Ghiso. D. T.: Urriolabeitia.

Arbitro: Humberto Delacasa.

Goles: Piazza (AT); Bravo (TC); 26 minutos Alderete (TC); 49' Ludueña (TC) de penal; 65' y 70' Bravo (TC); 81' Castro (AT).

La danza de los pases

Boca al frente

BUENOS AIRES, 28 (Télam). — Como un rito repetitivamente, todos los años en el período que va desde la finalización del campeonato Nacional a la iniciación del Metropolitano siguiente, la danza de los pases adquiere un ritmo frenético —a veces condicionada por problemas económicos— que se convierte en el epicentro de la atención de los aficionados al fútbol.

Hasta el momento, el panorama de los pases en cada uno de los clubes es el siguiente:

Boca Júniors

Es la entidad que más "ha movido" al medio. Desde la contratación de Juan Carlos Lorenzo al frente de la dirección técnica, son muchos los nombres que se barajan para vestir la casaca azul y oro.

Ya se incorporó a Gatti y Mastrángelo, de Unión de Santa Fe, por quienes se abonaron 9 millones de pesos. Biassutto podría entrar en la negociación del puntero Coscia, de Colón, ya que los santafesinos pueden transferir a Baley a Huracán, ocupando Biassutto su lugar.

Otro de los puntos donde Boca tendió sus líneas es Córdoba, por los talleristas Luis Ludueña, René Alderete y Luis Galván. Los dos primeros son los que más interesan y la operación podría concretarse en una suma varias veces millonaria, reduciéndose con la cesión de algunos jugadores como Biassutto y Hugo P. Sánchez. Este último también "suena" en un posible canje por Horacio Rodríguez, de Estudiantes de La Plata.

Otro de la nómina de comprables es uno de los hijos dilectos de Lorenzo: el volante Espósito, de Rácing, a quien se entregaría en canje a Nicolau o Jorge Benítez.

La extensa nómina boquense se complea con Suñé, quien volvería al club donde nació futbolísticamente, Ayala y Heredia, estos últimos de Atlético de Madrid (España).

Atlanta

Tomó la opción del puntero Cibeyra, en 800.000 pesos. El nuevo técnico Néstor Rossi solicitó la contratación de los jugadores Gay, Arroyo y Lencina, todos de Independiente.

Argentinos Júniors

Hizo uso de la opción por Roma (300.000), Munutti (300.000) y Gette (40.000). Además gestiona a Ovelar, a préstamo de Rácing, e inició conversaciones con Avallay, libre de Huracán.

San Lorenzo

Acuciado por problemas económicos, hasta el momento sólo ha recibido ofertas. La más firme es la del Flamengo (Brasil), por Beltrán, Espera pedidos de Europa por Scotta y Ortiz. Dejó libres a dos veteranas figuras: Telch y Veglio.

Chacarita Júniors

Es otro de los clubes que pretenden ir en busca "del prestigio perdido". Está interesado en Vivalda (River), Varela, (Gimnasia y Esgrima, de Jujuy), Palomba, Arroyo y Saggiorato (estos tres de Independiente), Longo y Scalise (Huracán), Rocha (volvió de Grecia), Orige (regresó de España) y Buzzo, a quien Rácing dejaría libre.

All Boys

Está interesado en Palomba y Saggiorato, de Independiente, y prácticamente ha quedado en la nada el trámite con los veteranos Ermindo Onega y Artime. El primero está jugando en equipos del interior y de paso se toma de vacaciones y el segundo manifestó que no le interesa volver a la actividad profesional, además, aun se encuentra ligado contractualmente a Nacional de Montevideo.

Colón

Inició conversaciones con Balbuena, libre de Independiente, y con Ricardo Roldán, de Juventud Antoniana (Salta). De Transferir a Baley, a Huracán, le interesaría Biasutto para cubrir el arco, que entraría en la negociación de Coscia a Boca Júniors.

Quilmes

El recién ascendido piensa "moverse" con mucha cautela "cuidando" los pesos. La única adquisición hasta el momento es el volante Russo de Huracán por quien abonó 1.200.000 pesos.

Huracán

Al concretarse la venta de Cejas, al Gremio de Porto Alegre (Brasil), en 50.000 dólares, tiene interés en cubrir la plaza de arquero. Los candidatos más serios son Baley, de Colón, y Biasutto, libre.

Por otra parte, dejó libre a Avallay y recibió pedidos de Independiente (por Paolino) y de Río̲ver (por Houseman). Solicitó condiciones por Magalhaes, de Témperley.

Rosario Central

Se da como descontada la contratación de José María Silvero para dirigir técnicamente al primer equipo, remplazando al uruguayo Raúl de León, quien hoy elevó su renuncia verbalmente. Las aspiraciones centralistas se centran en Moreno (Argentinos Júniors) y Taverna (Bánfield). Cuando asuma el nuevo técnico se dará a conocer la nómina de elementos que serán dejados en libertad.

Gimnasia y Esgrima,, La Plata

Tiene interés en Héctor Scotta (casi un sueño), en José A. Pérez (libre de Independiente), Raimondo (si River lo deja libre) y Spadano (de Juventud Alianza, de San Juan). Dejó libres a Zuccarelli y Giustozzi.

Río̲ver Plate

Hasta el momento solo ha manifestado interés en Houseman (Huracán), Reggi (Gimnasia de Mendoza), Ludueña, Galván y Alderete (Talleres), a la terminación del Nacional, seguramente va a intensificar las gestiones. En un caso similar al de River se encuentra Estudiantes de La Plata.

Independiente

Acuciado por serios problemas institucionales, no existe una política definitiva con respecto a compras. Las tramitaciones más serias son con Daniel Astegiano, de Ingenio Ledesma de Jujuy.

Dejó libres a "Perico" Pérz, Sa y Balbuena, pudiéndose engrosar la lista de prescindibles en los próximos días. Recibió muchas ofertas por Saggiorato, Palomba, Arroyo y Lencinas.

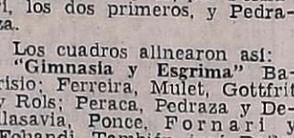

Scotta (S. L.)	11
Passarella (R. P.)	4
Pellegrini (R. C.)	3
Benito (E.)	3
Merlo (T.)	3
Valencia (T.)	3
Palacios (G. y E. J.) ..	3
Ludueña (T. Cba.) ...	3
J. C. López (G. y E. J.)	3
Más (R. P.)	3

Gimnasia ganó 3 a 0 en Costa Rica

SAN JOSE, (Costa Rica), 28 (Télam-EFE). — Facilmente y mostrando un bonito fútbol, el equipo argentino "Gimnasia y Esgrima" ganó por tres goles a cero al "Club Sport Cartagines", de San José, en el encuentro que protagonizaron en el estadio local.

Los argentinos recibieron el aplauso del público por la elegancia de su fútbol, que se combinó en la mayor parte del cotejo con desplazamientos de velocidad limpios y bien coordinados, frente a un conjunto que no supo encontrar su acoplamiento ante aquel ejemplo de juego.

Los goles de "Gimnasia y Esgrima" se produjeron en los minutos 9, 55 y 69, por Fornari, los dos primeros, y Pedraza.

Los cuadros alinearon así: **"Gimnasia y Esgrima"** Barisio; Ferreira, Mulet, Gottfrit y Rols; Peraca, Pedraza y Dellasavia, Ponce, Fornari y Echandi. También jugó Dallovere a partir del minuto 73.

"Club Soprt Cartagines": Alvarez; Brenes, Elizondo, Campos, Esquivel, Solera, Silva y García; Piedra, Di Palma y Leonel; Hernández. **Cambios:** De Monge, Núñez, González y Plummer.

Mulet expulsado

SAN JOSE DE COSTA RICA, 28 (Télam-AFP). — El equipo argentino de fútbol de Gimnasia y Esgrima de La Plata empató en un gol hoy aquí contra el Saprissa.

Ambos equipos fueron silbados por el público a raíz de su mediocre actuación, con incidentes que constaron la expulsión del argentino Miguel Mulet, a los 40 minutos de juego.

El marcador fue abierto para Gimnasia por intermedio de Ponce a los seis minutos, sobreviniendo el empate por gol del brasileño Jacques, a los 20 minutos.

CAMPEONATO NACIONAL

POSICIONES FINALES

EQUIPOS	J.	G.	E.	P.	Gf.	Gc.	Ps.
River Plate	7	5	2	–	13	8	12
Estudiantes de La Plata	7	5	1	1	8	2	11
San Lorenzo de Almagro	7	3	3	1	18	11	9
Gimnasia y Esgrima (Jujuy) ..	7	2	2	3	10	13	6
Rosario Central	7	1	3	3	8	9	5
Talleres (Córdoba)	7	1	3	3	9	11	5
Atlético (Tucumán)	7	1	3	3	7	13	5
Témperley	7	1	1	5	9	15	3

RIGAR'S
CAMISAS Y PANTALONES
SAN MARTIN 1445 - MZA.
CREDITOS 3-5 y 8 CUOTAS

patricio palmero
SOCIEDAD ANONIMA

Viñatero DEUTZ
con Motor 2114
ENFRIADO POR AIRE
Decisivo Ahorro de combustible
José V. Zapata 313 - Tel. PBX 244488 - Mendoza.
L. N. Alem 463 - Tel. 22079 - San Martín.
San Martín 1585 - Tel. 445 - Tunuyán.
MENDOZA - SAN JUAN - LA RIOJA - SAN LUIS

Eduardo Vallés
REPUESTOS
CARBURACION · ENCENDIDO · ELECTRICIDAD
J. V. ZAPATA 285
TELEFONO 243732 - MENDOZA

ESTAMOS DE CUMPLEAÑOS
y UD. ES NUESTRO INVITADO DE HONOR...
PARTICIPE DE NUESTRA GRAN VENTA
27º ANIVERSARIO

BOTE TECNO MOD 280 EN FIBRA DE VIDRIO
Precio contado $ 34 557,00
Precio financiado $ 82 937,00
Costo financiero $ 48 380,00
20 cuotas de
Tasa de interés directo mensual
$ 4.147

BOLSA DE DORMIR CHEROGA MOD. BLIZZARD Nº 1 EN TELA NYLON
Precio contado $ 2.417,00
Precio financiado $ 3.263,00
Costo financiero $ 846,00
5 cuotas de $ 653,00
Tasa de interés directo mensual 7 %
$ 653
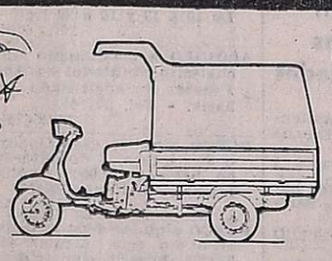
MOTOCARGA FRAMBRETTA A-2 CON CUPULA Y TECHO
Precio contado $ 111 195,00
Precio financiado $ 227 952,00
Costo financiero $ 116 757,00
15 cuotas de $ 15.197,00
Tasa de interés directo mensual 7 %
$ 15.197

MOTOCARGA FRAMBRETTA MOD. A STANDARD
Precio contado $ 96 652,00
Precio financiado $ 198.137,00
Costo financiero $ 101.485,00
15 cuotas de $ 13.210,00
Tasa de interés directo mensual 7 %
$ 13.210

CARPA CHEROGA MOD. PORTEZUELO 2
Precio contado $ 8.327,00
Precio financiado $ 19.985,00
Costo financiero $ 11.658,00
20 cuotas de $ 999,00
Tasa de interés directo mensual 7 %
$ 999 POR MES

SILLA PLEGABLE CON RESPALDO DE LONA CHEROGA
Oferta contado $
$ 409

GAMULAN HARNEY PARA CABALLERO
Precio contado $ 17 570,00
Precio financiado $ 23.720,00
Costo financiero $ 6.150,00
5 cuotas de $ 4.744,00
Tasa de interés directo mensual 7 %
$ 4.744

BANCO PLEGABLE CHEROGA
Oferta contado $
335

CARPA CHEROGA REFUGIO 6 C/2 DORMITORIO INDIVIDUALES
Precio contado $ 38.145,00
Precio financiado $ 91.550,00
Costo financiero $ 53.404,00
20 cuotas de $ 4.578,00
Tasa de interés directo mensual 7 %
$ 4.578

CARPA CHEROGA MOD. PORTEZUELO 3
Precio contado $ 9.406,00
Precio financiado $ 22.574,00
Costo financiero $ 13.168,00
20 cuotas de $ 1.129,00
Tasa de interés directo mensual 7 %
$ 1.129

MESA VALIJA CHEROGA MOD SIERRA
Precio contado $ 2.685,00
Precio financiado $ 3.625,00
Costo financiero $ 940,00
5 cuotas de $ 725,00
Tasa de interés directo mensual 7 %
$ 725
REIG S.A.
La casa más popular de Mendoza
JOSE VICENTE ZAPATA 265
FRANCO HNOS S.A.C.I.F.I.
Franbrotta
CHEROGA
HARNEY S.R.L.